



COMEX

Informe Mensual
de Comercio Exterior



Informe Mensual de Comercio Exterior Diciembre de 2022



GOBIERNO
DE ESPAÑA

MINISTERIO
DE INDUSTRIA, COMERCIO
Y TURISMO



Informe elaborado por:
Subdirección General de Estudios y Evaluación de Instrumentos de Política Comercial.
Secretaría de Estado de Comercio.

DIRECCIÓN EJECUTIVA
Bernardo Hernández San Juan



MINISTERIO
DE INDUSTRIA, COMERCIO
Y TURISMO

Centro de Publicaciones del Ministerio de Industria, Comercio y Turismo
Panamá, I - 28071 Madrid
Tel.: 91 349 43 35
www.mincotur.es

eNIPO: I I2-19-022-5

Maquetación: Centro de Impresión Digital y Diseño,
Secretaría de Estado de Comercio.



INFORME MENSUAL DE COMERCIO EXTERIOR

Diciembre de 2022

RESUMEN EJECUTIVO	2
I. RESULTADOS GENERALES	7
II. ANÁLISIS POR SECTORES	11
III. ANÁLISIS GEOGRÁFICO	19
IV. ANÁLISIS POR COMUNIDADES AUTÓNOMAS	32
V. DATOS DE EXPORTADORES	36
VI. ANÁLISIS INTERNACIONAL	39
APÉNDICE ESTADÍSTICO	41

FUENTE DE LOS DATOS Y ACLARACIONES METODOLÓGICAS

Los datos de comercio de bienes de España presentados en este informe se pueden consultar de forma dinámica en la [Web DataComex](#) de la Secretaría de Estado de Comercio ([Informes Dinámicos](#)) y corresponden exclusivamente a datos de comercio declarado proporcionados por el Departamento de Aduanas e II. EE. de la Agencia Tributaria ([Aduanas](#)):

<https://datacomex.comercio.es>

En la [Web DataComex](#) el usuario puede realizar y guardar consultas personalizadas atendiendo a diferentes variables como el flujo, país, producto/sector o comunidad autónoma. Dispone también de un apartado de Unión Europea, con estadísticas de comercio exterior de bienes de todos los Estados miembro con datos de Eurostat.

Los datos del comercio declarado de [Aduanas](#) ofrecen la máxima desagregación sectorial, geográfica y provincial. No obstante, en la web [Aduanas](#) está también disponible una estimación del comercio total que incluye, además del comercio declarado, aproximadamente el 97-98% del valor total, una estimación del comercio intracomunitario bajo umbral y una estimación de no presentación. Ver “Principales resultados y serie de la cifra total comercio exterior (comercio declarado, estimaciones de comercio de bajo umbral y no declarado)” en:

<https://sede.agenciatributaria.gob.es/Sede/estadisticas/estadisticas-comercio-exterior.html>

En el cuadro a continuación, se presentan a título orientativo los datos del comercio declarado y del comercio total estimado por [Aduanas](#) para los últimos años, así como para el acumulado del año de referencia.

Comercio exterior de mercancías: comercio declarado y comercio total

Año / periodo	EXPORTACIONES			IMPORTACIONES		
	Declarado (millones €)	Total estimado (millones €)	Declarado sobre total (%)	Declarado (millones €)	Total estimado (millones €)	Declarado sobre total (%)
2013	235.814,1	238.752,3	98,8%	252.346,8	257.086,4	98,2%
2014	240.581,8	243.659,9	98,7%	265.556,6	270.798,2	98,1%
2015	249.794,4	253.799,2	98,4%	274.772,3	281.798,1	97,5%
2016	256.393,4	261.203,1	98,2%	273.778,6	281.643,3	97,2%
2017	276.142,9	282.441,8	97,8%	302.431,2	312.206,0	96,9%
2018	285.260,5	292.254,1	97,6%	319.647,3	330.816,8	96,6%
2019	290.892,8	297.741,4	97,7%	322.436,9	333.285,5	96,7%
2020	263.628,3	269.158,4	97,9%	276.925,1	285.387,8	97,0%
2021*	316.609,2	320.994,4	98,6%	342.787,1	355.691,4	96,4%
2022*	389.208,9	397.473,7	97,9%	457.321,2	469.246,1	97,5%

* Datos provisionales.

En la [web](#) de la Secretaría de Estado de Comercio está disponible la [metodología](#) seguida para la elaboración del Informe Mensual de Comercio Exterior, así como las correspondencias entre los sectores y subsectores que aparecen en el informe y los códigos a 5 dígitos de la Clasificación Uniforme de Comercio Internacional (CUCI Rev. 4). También se indica el origen de las diferencias metodológicas con otras fuentes del comercio exterior de bienes de España (Eurostat, Contabilidad Nacional del INE y Balanza de Pagos del Banco de España):

https://comercio.gob.es/ImportacionExportacion/Informes_Estadisticas/Paginas/Informes-periodicos.aspx

Los datos del año de referencia del informe son siempre provisionales. A efectos del cálculo de la variación anual, las comparaciones se realizan siempre con el mismo tipo de datos (provisionales sobre provisionales y definitivos sobre definitivos). Es decir, para el año de referencia, se comparará siempre con los datos provisionales del año anterior, aunque estén disponibles los definitivos.

RESUMEN EJECUTIVO

DICIEMBRE 2022

- Las **exportaciones españolas de bienes** aumentaron un **16,2% interanual** hasta los 32.097,8 millones de euros, mientras que las **importaciones** ascendieron un **11,1% interanual** hasta los 36.607,1 millones de euros. Con los **datos desestacionalizados y corregidos de efecto calendario**, las exportaciones crecieron un 21,7% interanual y las importaciones un 16,7%. En **volumen**, las exportaciones ascendieron un 1,4% interanual, debido a que los precios aproximados por los índices de valor unitario se incrementaron un 14,6%, y las importaciones descendieron un 3,2% interanual, debido a que sus precios subieron un 14,8%.
- En términos **intermensuales**, las exportaciones cayeron un 14,1% y las importaciones descendieron un 10,0% (tasas de variación del -0,5% y 1,2% intermensual respectivamente en las series desestacionalizadas).

Cuadro R.E.1. Comercio exterior de mercancías: principales magnitudes mensuales

PERIODO	EXPORTACIONES			IMPORTACIONES			SALDO (Mill. €)	COBERTURA	
	Millones €	tvm (%)	tva (%)	Millones €	tvm (%)	tva (%)	Millones €	%	
2013 (Dic)	18.358,3	-4,3	3,1	20.332,8	-4,2	6,2	-1.974,5	90,3	
2014 (Dic)	19.222,7	-5,0	4,7	21.182,5	-2,0	4,2	-1.959,8	90,7	
2015 (Dic)	19.996,1	-7,4	4,0	21.833,8	-7,2	3,1	-1.837,7	91,6	
2016 (Dic)	20.875,0	-11,3	4,4	23.044,7	-6,9	5,5	-2.169,7	90,6	
2017 (Dic)	21.183,7	-15,7	1,5	23.228,4	-14,3	0,8	-2.044,7	91,2	
2018 (Dic)	21.074,1	-15,7	-0,5	24.312,3	-11,9	4,7	-3.238,2	86,7	
2019 (Dic)	22.350,0	-9,7	6,1	24.628,6	-7,8	1,3	-2.278,6	90,7	
2020 (Dic)	23.161,1	-7,4	3,6	24.170,1	-4,3	-1,9	-1.009,1	95,8	
2021 (Dic)*	27.618,3	-8,9	21,3	32.960,2	-4,5	38,3	-5.342,0	83,8	
2022 (Dic)*	32.097,8	-14,1	16,2	36.607,1	-10,0	11,1	-4.509,3	87,7	
Año 2022*	Millones €	tvm (%)	tva (%)	Millones €	tvm (%)	tva (%)	Año 2022*	Año 2021*	%
Enero	26.600,8	-3,7	29,8	33.123,6	0,5	48,8	-6.522,8	-1.769,1	80,3
Febrero	29.920,3	12,5	27,1	34.172,2	3,2	38,8	-4.251,9	-1.081,8	87,6
Marzo	33.090,2	10,6	17,1	37.732,0	10,4	31,6	-4.641,8	-411,9	87,7
TRIM I	89.611,3	3,4	23,9	105.027,8	5,5	39,0	-15.416,5	-3.262,8	85,3
Abril	31.313,2	-5,4	21,2	37.707,6	-0,1	38,9	-6.394,4	-1.296,9	83,0
Mayo	35.045,1	11,9	28,8	39.803,8	5,6	47,1	-4.758,7	140,1	88,0
Junio	34.949,4	-0,3	26,6	40.342,9	1,4	41,1	-5.393,6	-977,7	86,6
TRIM II	101.307,7	13,1	25,6	117.854,4	12,2	42,4	-16.546,7	-2.134,5	86,0
Julio	32.042,1	-8,3	20,6	38.602,7	-4,3	37,1	-6.560,6	-1.597,4	83,0
Agosto	29.090,9	-9,2	31,7	37.028,1	-4,1	42,6	-7.937,2	-3.876,5	78,6
Septiembre	34.621,4	19,0	22,2	41.597,4	12,3	35,4	-6.976,0	-2.396,2	83,2
TRIM III	95.754,4	-5,5	24,4	117.228,2	-0,5	38,1	-21.473,8	-7.870,1	81,7
Octubre	33.057,8	-4,5	15,1	39.910,2	-4,1	24,4	-6.852,5	-3.361,4	82,8
Noviembre	37.380,0	13,1	23,3	40.693,4	2,0	17,9	-3.313,4	-4.207,1	91,9
Diciembre	32.097,8	-14,1	16,2	36.607,1	-10,0	11,1	-4.509,3	-5.342,0	87,7
TRIM IV	102.535,5	7,1	18,3	117.210,7	0,0	17,7	-14.675,2	-12.910,5	87,5

* Valores y tasas con datos provisionales.

- El **saldo comercial** registró un déficit de 4.509,3 millones de euros (déficit de 5.342,0 millones de euros en el mismo mes del año anterior con datos provisionales). La tasa de cobertura se situó en el 87,7%, es decir, 3,9 puntos porcentuales más que en diciembre del año anterior (83,8% con datos provisionales).

El **saldo no energético** arrojó un déficit de 103,1 millones de euros, frente a un déficit de 2.228,7 millones de euros en diciembre de 2021 (datos provisionales). Por su parte, el **déficit energético** se incrementó hasta los 4.406,2 millones de euros (déficit de 3.113,2 millones en diciembre de 2021 con datos provisionales).

- Los **principales sectores** en términos de peso sobre las exportaciones totales fueron: *bienes de equipo* (sus exportaciones representaron el 19,9% del total y subieron un 27,1% interanual), *productos químicos* (18,1% del total y ascendieron un 13,2% interanual), *alimentación, bebidas y tabaco* (17,3% del total y se incrementaron un 8,7% interanual) y *sector automóvil* (12,7% del total y crecieron un 46,5% interanual).

Los **sectores con las mayores contribuciones positivas** a la tasa de variación anual de las exportaciones en diciembre (16,2%) fueron: *bienes de equipo* (4,9 puntos porcentuales), *sector automóvil* (4,7 puntos), *productos químicos* (2,4 puntos) y *alimentación, bebidas y tabaco* (1,6 puntos). En el extremo opuesto, el sector con la mayor contribución negativa fue el de *semimanufacturas no químicas* (-0,4 puntos). Por **subsectores** detallados en el Anexo A.1, las principales contribuciones positivas a la tasa de variación anual de las exportaciones en diciembre fueron las siguientes: *automóviles y motos* (4,7 puntos), *petróleo y derivados* (1,6 puntos), *medicamentos* (1,2 puntos) y *aeronaves* (1,2 puntos). Por su parte, las principales contribuciones negativas provinieron de: *carbón y electricidad* (-0,9 puntos), *hierro y acero* (-0,6 puntos), *plásticos* (-0,3 puntos) y *metales no ferrosos* (-0,2 puntos).

- Las **exportaciones dirigidas a la Unión Europea-27** representaron el 62,7% del total (61,0% en el mismo mes del año anterior) y ascendieron un 19,4% interanual; las dirigidas a la zona euro, 55,2% del total (54,4% en diciembre de 2021) y aumentaron un 18,0% interanual; mientras que, al resto de la Unión Europea, 7,5% del total (6,7% en diciembre de 2021), ascendieron un 30,3% interanual. Las exportaciones a **destinos extracomunitarios** representaron un 37,3% del total (39,0% en diciembre de 2021) y subieron un 11,3% respecto al mismo mes del año anterior.

Los **destinos con las mayores contribuciones positivas** a la tasa de variación anual de las exportaciones españolas en diciembre (16,2%) fueron: Francia (2,5 puntos), Alemania (1,7 puntos), Bélgica (1,6 puntos) e Italia (1,3 puntos). En cambio, las mayores contribuciones negativas correspondieron a Argelia (-0,6 puntos), Rusia (-0,3 puntos), Suiza (-0,2 puntos) y Gibraltar (-0,1 p.).

El **superávit comercial con la Unión Europea** se incrementó hasta los 3.123,4 millones de euros (superávit de 1.378,5 millones de euros en diciembre de 2021). Con la zona euro, el superávit aumentó hasta los 3.406,8 millones de euros (superávit de 1.669,1 millones de euros en el mismo mes del año anterior). El **déficit comercial con los destinos extracomunitarios** se amplió hasta los 7.632,6 millones de euros (déficit de 6.720,5 millones de euros en diciembre de 2021).

- Por **comunidades autónomas**, la comunidad que experimentó una mayor tasa de variación interanual de sus exportaciones fue Cataluña (23,9%), seguida por la Comunidad Foral de Navarra (22,5%) y Andalucía (17,6%). En cambio, las comunidades en las que descendieron las exportaciones fueron Canarias (-17,5%) e Illes Balears (-9,7%). En el análisis de las contribuciones a la tasa de variación interanual de las exportaciones totales (16,2%), la comunidad con la mayor contribución positiva fue Cataluña, con 5,8 puntos, cuyas exportaciones representaron el 25,8% del total y crecieron un 23,9% interanual. Le siguió la Comunidad de Madrid con una contribución de 2,5 puntos y cuyas exportaciones, 15,8% del total, crecieron un 15,7% interanual. Las comunidades que

contribuyeron negativamente fueron: Canarias, con -0,1 puntos (0,6% del total de exportaciones, cayeron un 17,5% interanual) e Illes Balears, con -0,1 puntos (0,4% del total, bajaron un 9,7%).

- **En comparación con otras áreas geográficas**, las exportaciones españolas de mercancías aumentaron un 16,2% respecto al mismo mes del año anterior, aumento de mayor magnitud que los experimentados por la zona euro (9,2%) y la Unión Europea-27 (9,3%). Entre las principales economías de la Unión Europea, también crecieron las exportaciones de Alemania (5,9%), Francia (13,1%) e Italia (13,5%). Fuera de la Unión Europea, las exportaciones del Reino Unido se incrementaron un 15,9% interanual, las de los Estados Unidos un 5,8% interanual y las de Japón un 11,5% interanual, mientras que las China se redujeron un 0,5% interanual.

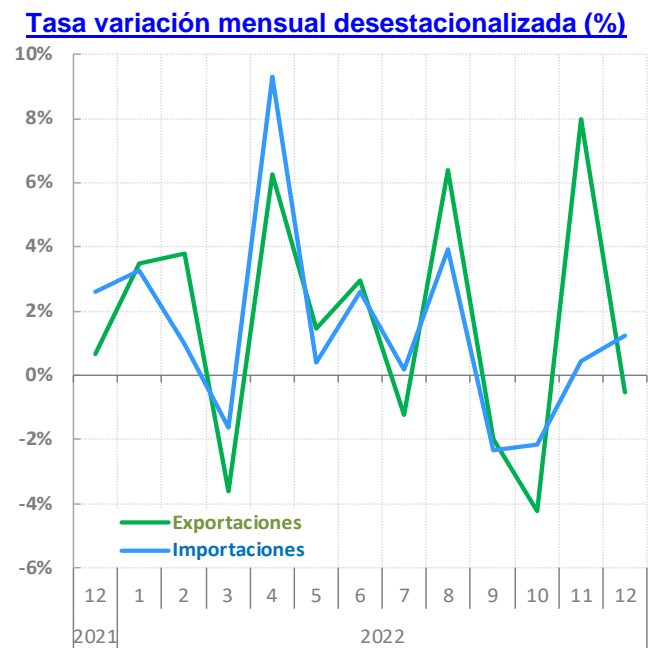
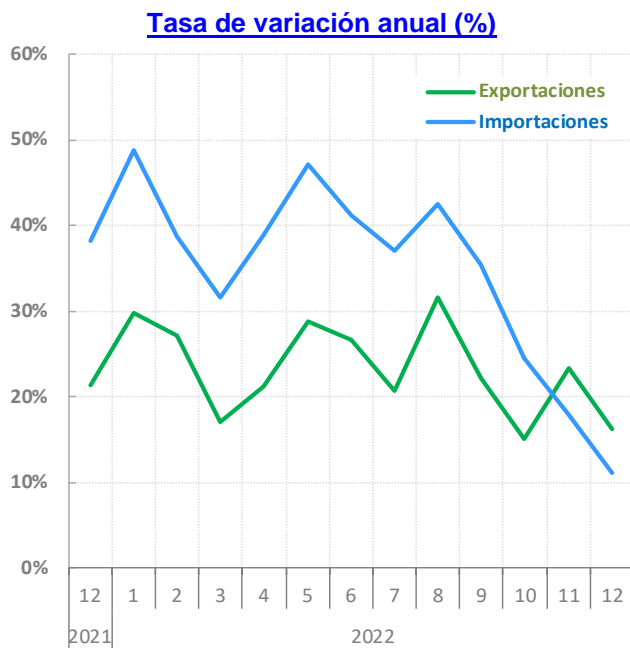

Comercio exterior. Media móvil de 3 meses (fin periodo). Millones €

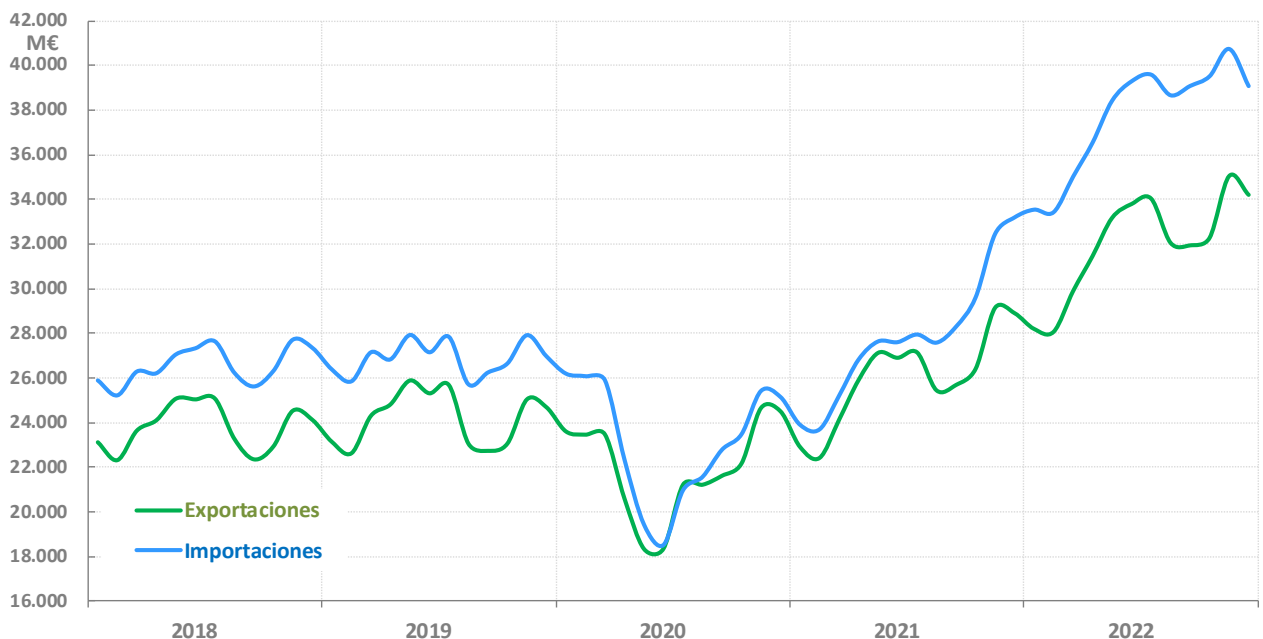

ENERO-DICIEMBRE 2022

- Las **exportaciones españolas de bienes** crecieron un **22,9%** respecto al mismo periodo de 2021 hasta alcanzar los 389.208,9 millones de euros, mientras que **las importaciones ascendieron un 33,4% interanual** hasta los 457.321,2 millones de euros. **En volumen**, las exportaciones aumentaron un 3,9% interanual, ya que sus precios aproximados por los índices de valor unitario ascendieron un 18,3%, y las importaciones se incrementaron un 7,4% interanual, debido a que sus precios aumentaron un 24,2%.

Cuadro R.E.2. Comercio exterior de mercancías: principales magnitudes del acumulado del año

PERIODO	EXPORTACIONES		IMPORTACIONES		SALDO	COBERTURA
	Millones €	tva (%)	Millones €	tva (%)	Millones €	%
2013	235.814,1	4,3	252.346,8	-2,2	-16.532,7	93,4
2014	240.581,8	2,0	265.556,6	5,2	-24.974,8	90,6
2015	249.794,4	3,8	274.772,3	3,5	-24.977,9	90,9
2016	256.393,4	2,6	273.778,6	-0,4	-17.385,2	93,6
2017	276.142,9	7,7	302.431,2	10,5	-26.288,3	91,3
2018	285.260,5	3,3	319.647,3	5,7	-34.386,8	89,2
2019	290.892,8	2,0	322.436,9	0,9	-31.544,1	90,2
2020	263.628,3	-9,4	276.925,1	-14,1	-13.296,9	95,2
2021*	316.609,2	21,2	342.787,1	24,8	-26.177,9	92,4
2022*	389.208,9	22,9	457.321,2	33,4	-68.112,2	85,1

* Valores y tasas con datos provisionales.

- El **saldo comercial** registró un déficit de 68.112,2 millones de euros (déficit de 26.177,9 millones en el mismo periodo de 2021 con datos provisionales). La tasa de cobertura se situó en el 85,1%, es decir, 7,3 puntos porcentuales menos que la registrada en enero-diciembre de 2021 (92,4% con datos provisionales).

El **saldo no energético** arrojó un déficit de 15.495,5 millones de euros, frente al déficit de 852,2 millones de euros en el mismo periodo de 2021, mientras que el **déficit energético** se incrementó hasta los 52.616,8 millones de euros (déficit de 25.325,7 millones en el mismo periodo del año anterior con datos provisionales).

- Los **principales sectores** en términos de peso sobre las exportaciones totales en el periodo fueron: *productos químicos* (sus exportaciones representaron el 18,6% del total y aumentaron un 34,6% interanual), *bienes de equipo* (17,5% del total y se incrementaron un 15,7% interanual), *alimentación, bebidas y tabaco* (16,5% del total y ascendieron un 12,8% interanual) y *sector automóvil* (11,5% del total y crecieron un 10,6% interanual).

Los **sectores que más contribuyeron** a la tasa de variación anual de las exportaciones en el periodo (22,9%) fueron: *productos químicos* (5,9 puntos), *productos energéticos* (5,4 puntos), *bienes de equipo* (2,9 puntos) y *alimentación, bebidas y tabaco* (2,3 puntos). Por el contrario, no hubo ningún sector que contribuyera negativamente en el periodo. Por **subsectores**, las principales contribuciones positivas fueron: *petróleo y derivados* (3,7 puntos), *medicamentos* (3,1 puntos), *carbón y electricidad* (1,4 puntos) y *automóviles y motos* (0,9 puntos). Tampoco ningún subsector contribuyó negativamente de forma significativa en el periodo.

- Las **exportaciones dirigidas a la Unión Europea-27** en el periodo representaron el 62,8% del total (61,8% en el mismo periodo del año anterior) y subieron un 24,9% interanual; las dirigidas a la zona euro, 55,2% del total (54,5% en el mismo periodo de 2021), se incrementaron un 24,4% interanual;

mientras que a **destinos extracomunitarios** se dirigieron el 37,2% del total (38,2% en igual periodo de 2021) y aumentaron un 19,7% interanual.

Por otra parte, en términos de **contribución a la tasa de variación anual** de las exportaciones totales, los principales destinos a nivel mundial fueron: Francia (3,0 puntos), Bélgica (3,0 puntos), Portugal (2,3 puntos) y Alemania (1,6 puntos). En cambio, las mayores contribuciones negativas correspondieron a Rusia (-0,3 puntos), Argelia (-0,3 puntos), China (-0,2 puntos) y Ucrania (-0,1 puntos).

El **superávit comercial con la Unión Europea** se incrementó hasta los 39.752,1 millones de euros en el periodo (24.654,1 millones de euros en enero-diciembre de 2021). El superávit con la zona euro aumentó hasta los 42.238,8 millones de euros (27.169,6 millones de euros en el mismo periodo del año anterior). Con respecto a los **países no comunitarios**, el déficit comercial creció hasta los 107.864,3 millones (déficit de 50.832,0 millones de euros en enero-diciembre de 2021).

- Por **comunidades autónomas**, la comunidad que experimentó una mayor tasa de variación interanual de sus exportaciones en el periodo fue Canarias (71,3%), seguida por la Comunidad de Madrid (48,2%) e Illes Balears (45,3%). En cambio, las exportaciones de Castilla y León descendieron un 0,2% interanual. En el análisis de las contribuciones a la tasa de variación interanual de las exportaciones totales (22,9%), la comunidad con la mayor contribución positiva fue la Comunidad de Madrid, con 6,1 puntos porcentuales, cuyas exportaciones representaron el 15,2% del total y crecieron un 48,2% interanual. Le siguió Cataluña, con una contribución de 4,5 puntos y cuyas exportaciones, 24,4% del total, aumentaron un 17,9% interanual.
- En cuanto a **datos de exportadores**, en el periodo analizado se contabilizaron un total de 99.320 exportadores de más de 1.000€, un 1,6% menos que en el mismo periodo del año anterior, de los cuales ya habían exportado 50.000 o más euros en el acumulado del año un total de 42.893 exportadores, un 4,4% más que en el mismo periodo de 2021, que exportaron por valor de 388.594,9 millones de euros, el 99,84% de las exportaciones totales y un 23,0% más que en el mismo periodo del año anterior. En referencia a los exportadores regulares de más de 1.000€, aquellos que han exportado más de 1.000€ en el año de referencia y en cada uno de los tres inmediatamente precedentes, en el periodo enero-diciembre de 2022 se contabilizaron 43.159 exportadores, 22,8% del total y un 2,7% más que en el mismo periodo del año anterior, que exportaron por valor de 349.384,0 millones de euros, el 89,8% del total y un 21,2% más que en el mismo periodo del año anterior.
- En **comparación con otras áreas geográficas**, las exportaciones españolas de bienes crecieron un 22,9% interanual en el periodo, crecimiento de mayor intensidad que el registrado por la zona euro (21,0%) y por la Unión Europea-27 (20,9%). Entre las principales economías de la Unión Europea crecieron también las exportaciones de Alemania (14,1%), Francia (19,1%) e Italia (19,9%). Fuera de la Unión Europea, las exportaciones del Reino Unido se incrementaron un 26,0% interanual, las de los Estados Unidos un 17,7% interanual, las de China un 10,5% interanual y las de Japón un 18,2% interanual.

I. RESULTADOS GENERALES

I.1. DICIEMBRE 2022

Exportaciones

Las exportaciones españolas alcanzaron los 32.097,8 millones de euros, un 16,2% más que en el mismo mes del año anterior (Gráfico G.I.1 y Cuadro I.1). Con la serie desestacionalizada y corregida de efecto calendario¹ las exportaciones subieron un 21,7% interanual. Con respecto al mes anterior, las exportaciones cayeron un 14,1%, mientras que, en la serie desestacionalizada se redujeron un 0,5%. En volumen (Gráfico G.I.2), las exportaciones ascendieron un 1,4% interanual, debido a que sus precios, aproximados por los índices de valor unitario, se incrementaron un 14,6% interanual.

Las exportaciones de productos no energéticos (29.290,7 millones de euros) subieron un 16,6% interanual, mientras que las exportaciones de productos energéticos² (2.807,0 millones de euros) ascendieron un 12,1% interanual. En volumen, las exportaciones de productos no energéticos se incrementaron un 2,5% interanual, puesto que sus precios subieron un 13,8%, mientras que las exportaciones de productos energéticos decrecieron un 11,8% interanual, dado que sus precios ascendieron un 27,2%.

Cuadro I.1. Comercio exterior de mercancías: desglose productos energéticos y no energéticos

Agrupación	EXPORTACIONES				IMPORTACIONES				SALDO
	Nominal		Precios tva (%)	Volumen tva (%)	Nominal		Precios tva (%)	Volumen tva (%)	Nominal
	Millones €	tva (%)			Millones €	tva (%)			Millones €
No energéticos	29.290,7	16,6	13,8	2,5	29.393,8	7,5	11,9	-3,9	-103,1
Energéticos	2.807,0	12,1	27,2	-11,8	7.213,2	28,4	27,0	1,1	-4.406,2
COM. DECLARADO	32.097,8	16,2	14,6	1,4	36.607,1	11,1	14,8	-3,2	-4.509,3

Valores y tasas con datos provisionales. Los índices de valor unitario para el cálculo de la variación en volumen y de los precios provienen de la Dirección General de Análisis Macroeconómico ([Ministerio de Asuntos Económicos y Transformación Digital](#)), con la serie revisada en octubre 2022.

Importaciones

Las importaciones españolas alcanzaron los 36.607,1 millones de euros, un 11,1% más que en el mismo mes del año anterior (Gráfico G.I.3 y Cuadro I.1). Con la serie desestacionalizada las importaciones crecieron un 16,7% interanual. Con respecto al mes anterior, las importaciones descendieron un 10,0%, mientras que en la serie desestacionalizada crecieron un 1,2%. En volumen (Gráfico G.I.4), las importaciones descendieron un 3,2% interanual, debido a que sus precios subieron un 14,8% interanual.

Las importaciones de productos no energéticos (29.393,8 millones de euros) crecieron un 7,5% interanual, mientras que las de productos energéticos (7.213,2 millones de euros) se incrementaron un 28,4% interanual. En volumen, las importaciones de productos no energéticos se redujeron un 3,9% interanual, debido a que sus precios aumentaron un 11,9%, mientras que las importaciones de productos energéticos subieron un 1,1% interanual, ya que sus precios crecieron un 27,0%.

¹ La estimación del modelo, la descomposición de la serie y su desestacionalización (corregida de efectos estacionales y de calendario) se han efectuado de forma manual utilizando el programa TRAMO-SEATS. Los regresores de calendario se han calculado teniendo en cuenta el "Estándar del INE para la corrección de efectos estacionales y efectos de calendario en las series coyunturales". Los modelos seleccionados son: ARIMA (0,1,1)x(0,1,1) para la serie de exportaciones y ARIMA (0,1,1)x(0,1,1) para la de importaciones, con la serie en logaritmos en ambos casos.

² El sector de productos energéticos en la clasificación utilizada por la Secretaría de Estado de Comercio es equivalente a la Sección 3 de la Clasificación Uniforme para el Comercio Internacional (CUCI Revisión 4).

G.I.1 – Exportación (tasa var. anual nominal %)

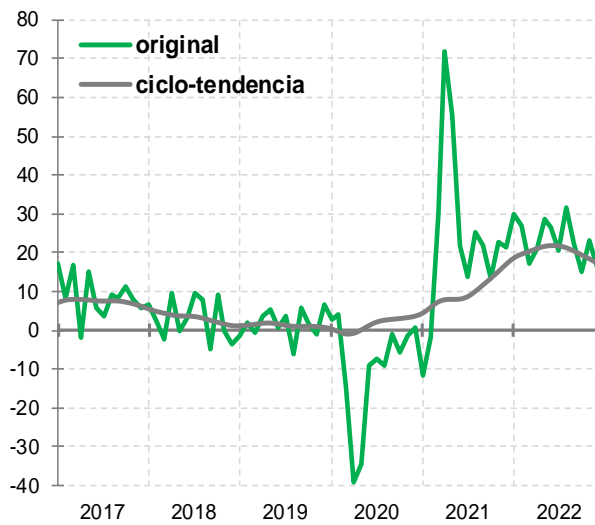

G.I.2 – Exportación (tasa var. anual volumen %)

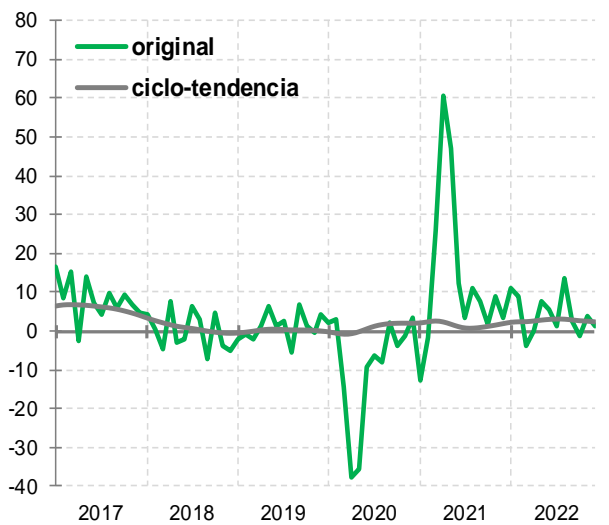

G.I.3 – Importación (tasa var. anual nominal %)

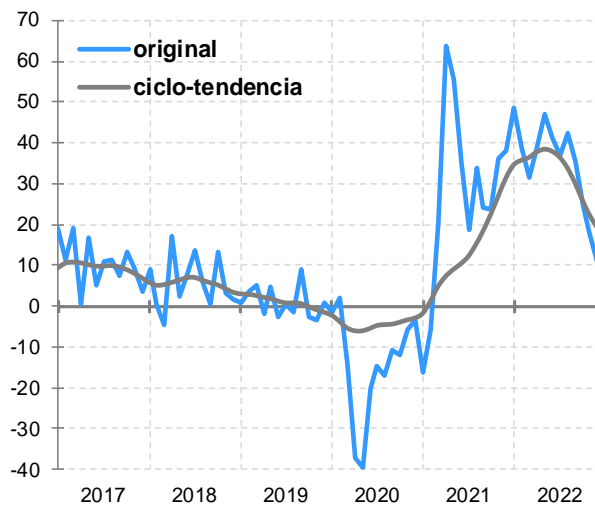

G.I.4 – Importación (tasa var. anual volumen %)

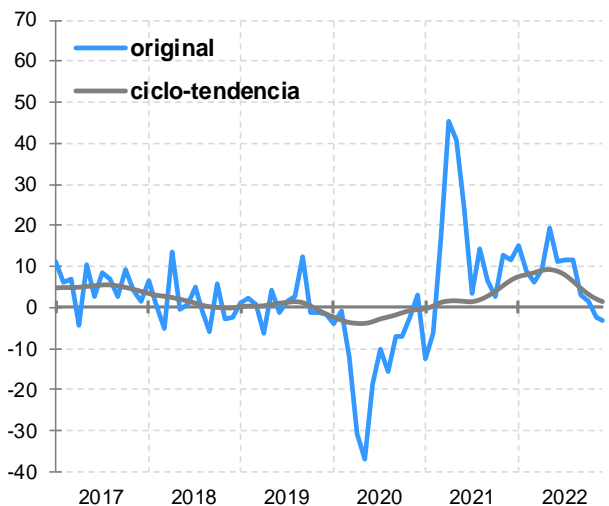

G.I.5 – Saldo comercial (M€) y t. de cobertura (%)

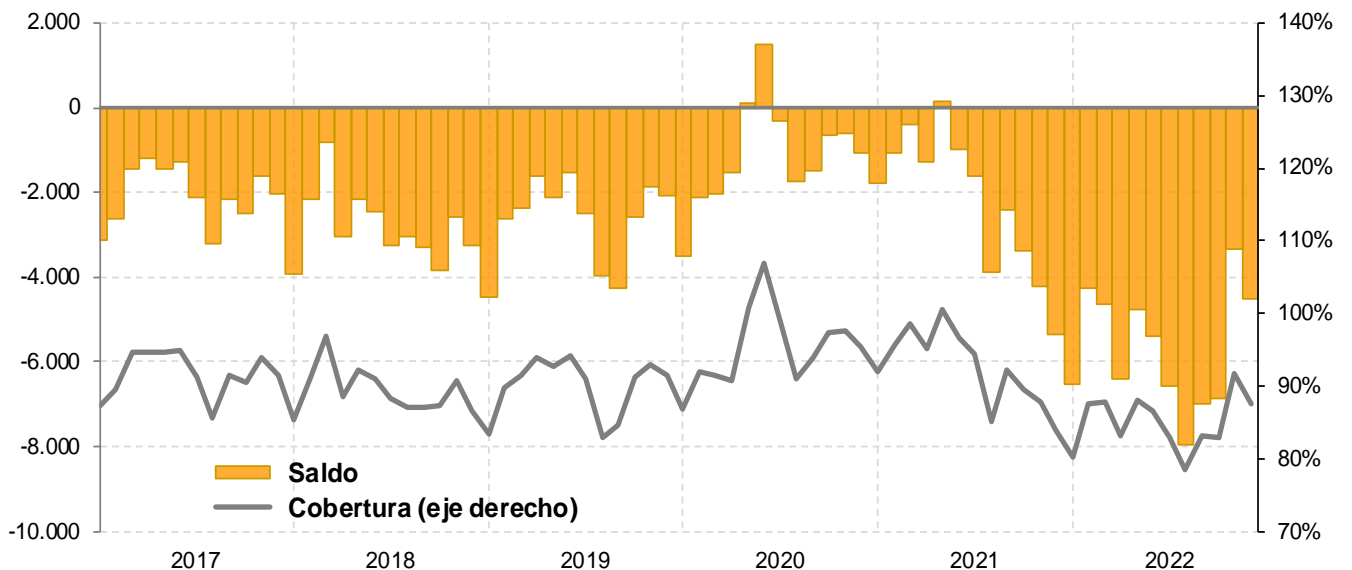

Ciclo-tendencia: tasas de var. anual de la ciclo-tendencia obtenida tras aplicar el modelo automático de TRAMO-SEATS a la serie original provisional. Los índices de valor unitario para el cálculo de la variación en volumen y de los precios provienen de la Dirección General de Análisis Macroeconómico ([Ministerio de Asuntos Económicos y Transformación Digital](#)).

Saldo comercial

El saldo comercial registró en diciembre un déficit de 4.509,3 millones de euros, frente al déficit de 5.342,0 millones de euros en el mismo mes del año anterior (con datos provisionales). La tasa de cobertura se situó en el 87,7%, es decir, 3,9 puntos porcentuales más que en diciembre de 2021 (83,8%).

El saldo no energético arrojó un déficit de 103,1 millones de euros, frente al déficit de 2.228,7 millones de euros en el mismo periodo del año anterior (datos provisionales), mientras que el déficit energético se incrementó hasta los 4.406,2 millones de euros (déficit de 3.113,2 millones en diciembre de 2021).

G.I.6. Saldo comercial (millones €): total, energético y no energético

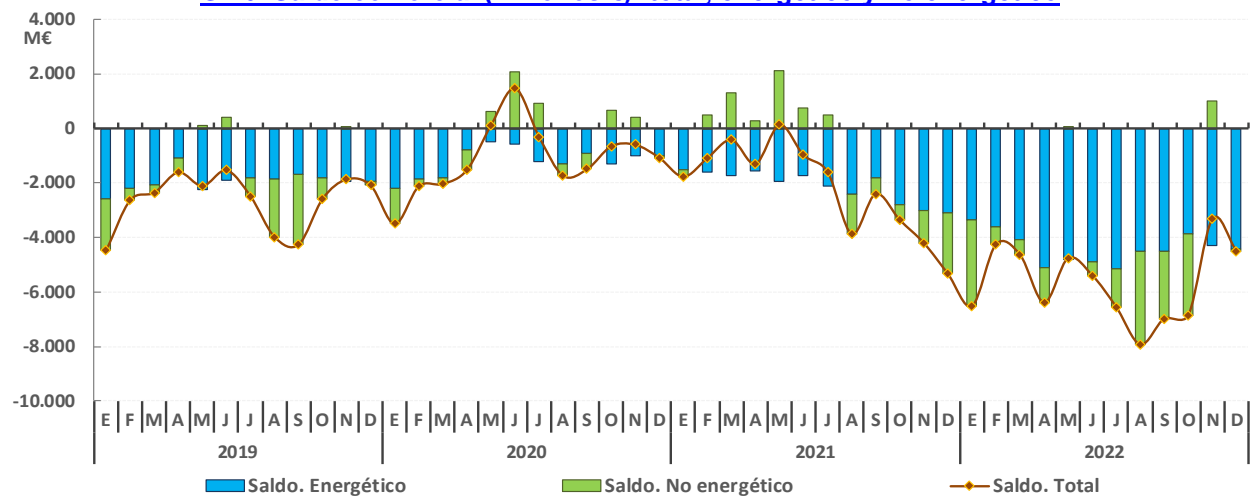

Datos provisionales. Productos energéticos equivalentes a la sección 3 de la CUCI Rev. 4.

I.2. ENERO-DICIEMBRE 2022

Exportaciones

Las exportaciones españolas de bienes crecieron un 22,9% interanual en el periodo, alcanzando los 389.208,9 millones de euros (Cuadro I.2). En volumen, las exportaciones aumentaron un 3,9% interanual, dado que sus precios, aproximados por los índices de valor unitario, ascendieron un 18,3%.

Las exportaciones de productos no energéticos alcanzaron los 350.946,2 millones de euros, un 18,8% más que en el mismo periodo del año anterior. Por su parte, las exportaciones de productos energéticos (38.262,7 millones de euros) subieron un 80,1% interanual. En volumen, las exportaciones de productos no energéticos crecieron un 2,7% interanual, ya que sus precios aumentaron un 15,7%, mientras que las exportaciones de productos energéticos subieron un 25,4% interanual, debido a que sus precios se incrementaron un 43,6%.

Cuadro I.2. Comercio exterior de mercancías: desglose productos energéticos y no energéticos

Agrupación	EXPORTACIONES				IMPORTACIONES				SALDO
	Nominal		Precios tva (%)	Volumen tva (%)	Nominal		Precios tva (%)	Volumen tva (%)	Nominal
	Millones €	tva (%)			Millones €	tva (%)			Millones €
No energéticos	350.946,2	18,8	15,7	2,7	366.441,6	23,7	17,5	5,3	-15.495,5
Energéticos	38.262,7	80,1	43,6	25,4	90.879,5	95,1	58,2	23,3	-52.616,8
COM. DECLARADO	389.208,9	22,9	18,3	3,9	457.321,2	33,4	24,2	7,4	-68.112,2

Valores y tasas con datos provisionales. Los índices de valor unitario para el cálculo de la variación en volumen y de los precios provienen de la Dirección General de Análisis Macroeconómico ([Ministerio de Asuntos Económicos y Transformación Digital](#)), con la serie revisada en octubre 2022.

Importaciones

Las importaciones alcanzaron los 457.321,2 millones de euros, un 33,4% más que en el mismo periodo del año anterior. En volumen, las importaciones se incrementaron un 7,4% interanual, dado que sus precios aumentaron un 24,2%.

Las importaciones de productos no energéticos alcanzaron los 366.441,6 millones de euros, un 23,7% más que la cifra registrada en el mismo periodo del año anterior. Por su parte, las importaciones de productos energéticos alcanzaron los 90.879,5 millones de euros, un 95,1% más que en el mismo periodo del año anterior. En volumen, las importaciones de productos no energéticos se incrementaron un 5,3% interanual, debido a que sus precios subieron un 17,5%, mientras que las importaciones de productos energéticos crecieron un 23,3% interanual, dado que sus precios ascendieron un 58,2%.

Saldo comercial

El saldo comercial registró en el periodo un déficit de 68.112,2 millones de euros (déficit de 26.177,9 millones en el mismo periodo de 2021 con datos provisionales). La tasa de cobertura se situó en el 85,1%, es decir, 7,3 puntos porcentuales menos que la registrada en el mismo periodo de 2021 (92,4% con datos provisionales).

El saldo no energético arrojó un déficit de 15.495,5 millones de euros, frente al déficit de 852,2 millones de euros registrado en el mismo periodo de 2021, mientras que el déficit energético se incrementó hasta los 52.616,8 millones de euros (déficit de 25.325,7 millones en el mismo periodo de 2021 con datos provisionales).

I.3. ACUMULADO A 12 MESES HASTA DICIEMBRE 2022: ANÁLISIS GRÁFICO

G.I.7 - Acumulado a 12 meses: exportaciones, importaciones, saldo (M€) y t. cobertura (%)

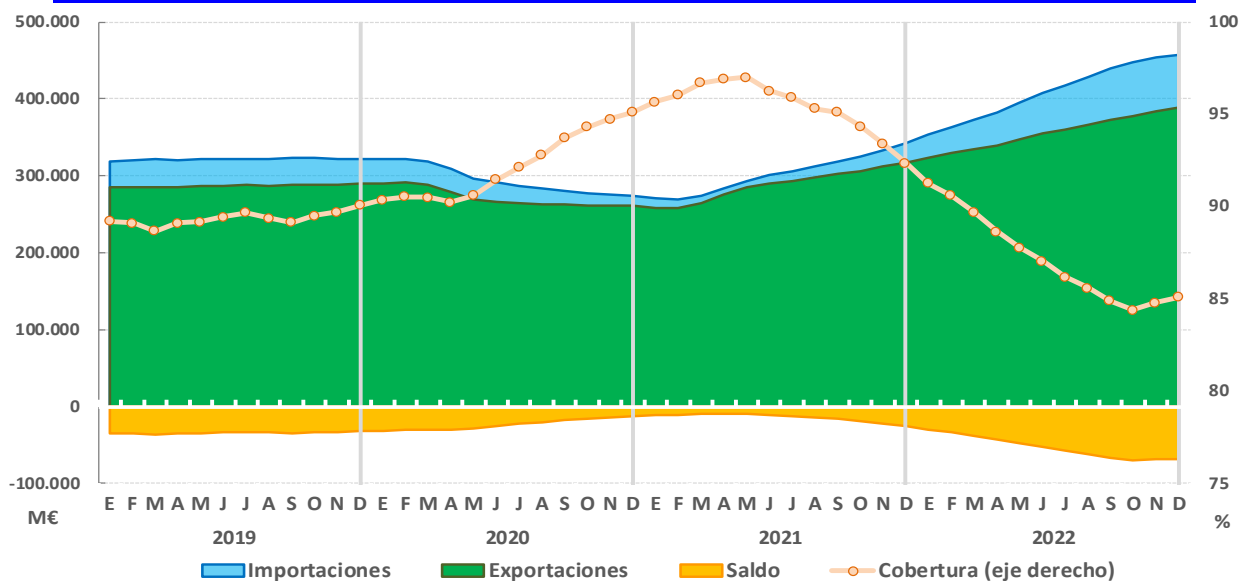

Datos provisionales

II. ANÁLISIS POR SECTORES

II.1. DICIEMBRE 2022

Exportaciones

Los principales sectores, en términos de peso sobre las exportaciones totales, fueron: *bienes de equipo* (sus exportaciones representaron el 19,9% del total y crecieron un 27,1% interanual), *productos químicos* (18,1% del total y se incrementaron un 13,2% interanual), *alimentación, bebidas y tabaco* (17,3% del total y se incrementaron un 8,7% interanual) y *sector automóvil* (12,7% del total y ascendieron un 46,5% interanual).

Cuadro II.1. Comercio exterior: desglose por sectores (diciembre 2022)

Sector	EXPORTACIONES			IMPORTACIONES		
	% total	tva (%)	contrib.*	% total	tva (%)	contrib.*
Alimentación, bebidas y tabaco	17,3	8,7	1,6	12,6	13,4	1,7
Productos energéticos	8,7	12,1	1,1	19,7	28,4	4,8
Materias primas	2,1	-1,3	0,0	2,8	-11,8	-0,4
Semimanufacturas no químicas	8,8	-3,5	-0,4	5,8	-5,4	-0,4
Productos químicos	18,1	13,2	2,4	14,2	-7,8	-1,3
Bienes de equipo	19,9	27,1	4,9	22,1	22,7	4,5
Sector automóvil	12,7	46,5	4,7	9,6	32,2	2,6
Bienes de consumo duradero	1,8	40,7	0,6	2,1	-22,9	-0,7
Manufacturas de consumo	8,5	6,9	0,6	10,5	1,2	0,1
Otras mercancías	2,0	34,5	0,6	0,6	17,8	0,1
TOTAL COMERCIO DECLARADO	100,0	16,2	16,2	100,0	11,1	11,1

Valores y tasas con datos provisionales.

* contrib.: contribución a la tasa de variación anual de las exportaciones/importaciones totales, en puntos porcentuales.

G.II.1 – Exportaciones (% sobre total)

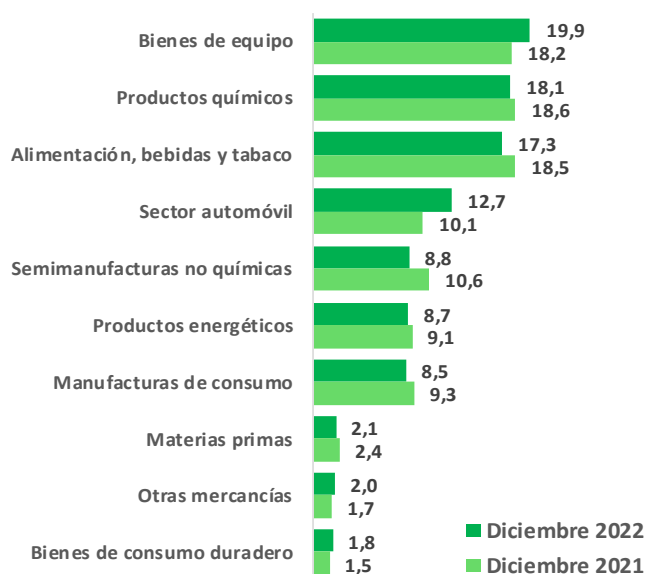

G.II.2 – Importaciones (% sobre total)



Los sectores con mayor contribución positiva a la tasa de variación anual de las exportaciones en diciembre (16,2%) fueron: *bienes de equipo* (4,9 puntos porcentuales), *sector automóvil* (4,7 puntos), *productos químicos* (2,4 puntos) y *alimentación, bebidas y tabaco* (1,6 puntos). Por el contrario, el sector con mayor contribución negativa fue el de *semimanufacturas no químicas* (-0,4 puntos).

Por subsectores, detallados en el Anexo A.1, las principales contribuciones positivas a la tasa de variación anual de las exportaciones en diciembre fueron: *automóviles y motos* (4,7 puntos) principalmente por las mayores ventas a Alemania y Francia y, en menor medida, Turquía e Italia; *petróleo y derivados* (1,6 puntos) sobre todo por las mayores ventas a Brasil y, en menor grado, Italia, Francia y Egipto; *medicamentos* (1,2 puntos) en especial a Bélgica y, a gran distancia, China, Portugal y Francia; y *aeronaves* (1,2 puntos) principalmente a Francia, Alemania, Bélgica y, en mucho menor grado, Senegal. En el extremo opuesto, las principales contribuciones negativas provinieron de los subsectores siguientes: *carbón y electricidad* (-0,9 puntos) principalmente por las menores ventas a Francia y Portugal; *hierro y acero* (-0,6 puntos) en especial a Italia, Reino Unido, Francia y Alemania; *plásticos* (-0,3 puntos) sobre todo a Italia, Turquía, Argelia y Estados Unidos; y *metales no ferrosos* (-0,2 puntos) en particular a Italia y, en menor medida, Egipto, Francia y Alemania.

Ranking de los 10 subsectores con mayor y menor contribución a la tasa de variación anual:

G.II.3 – Exportaciones (p.p.)

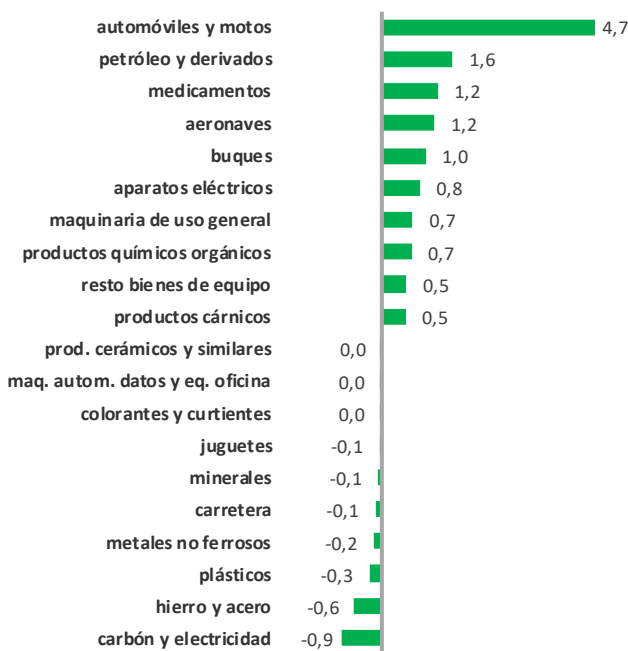

G.II.4 – Importaciones (p.p.)



Los principales componentes en la evolución de las exportaciones de cada sector en diciembre de 2022 fueron (Anexo A.1):

- Las exportaciones de *alimentación, bebidas y tabaco* subieron un 8,7% interanual por las mayores ventas de los subsectores de *productos cárnicos* (contribución de 0,5 puntos a la tasa de variación interanual de las exportaciones totales del 16,2%) sobre todo a China y, con menor intensidad, Italia, Portugal y Francia; y *frutas, hortalizas y legumbres* (0,3 puntos) en especial a Alemania, Países Bajos, Reino Unido y Portugal.
- Las exportaciones del sector de productos energéticos se incrementaron un 12,1% interanual, debido a las mayores ventas de petróleo y derivados (contribución de 1,6 puntos) en especial a Brasil y, a

cierta distancia, Italia, Francia y Egipto; y gas (0,4 puntos) principalmente a Turquía e Italia y, en mucha menor medida, Dinamarca y Portugal. En cambio, se redujeron las ventas del subsector de carbón y electricidad (contribución de -0,9 puntos) sobre todo a Francia y Portugal.

- Las exportaciones en el sector de materias primas disminuyeron un 1,3% interanual, debido a la disminución de las ventas del subsector de minerales (contribución de -0,1 puntos) principalmente a China, Noruega, Italia y Finlandia.
- Las exportaciones del sector de semimanufacturas no químicas se redujeron un 3,5% interanual, sobre todo por las menores exportaciones de hierro y acero (contribución de -0,6 puntos) en particular a Italia y, en menor grado, Reino Unido, Francia y Alemania; y metales no ferrosos (-0,2 puntos) a Italia y, a gran distancia, Egipto, Francia y Alemania. Por otro lado, destacaron las mayores exportaciones de otras semimanufacturas (contribución de 0,3 puntos) en especial a Reino Unido, Francia y, en menor medida, Alemania y Kazajstán; y de papel (0,1 puntos) a Francia, Portugal y, en menor grado, Países Bajos y Sudáfrica.
- Las exportaciones del sector de productos químicos subieron un 13,2% interanual debido en su mayor parte al incremento de las exportaciones de medicamentos (contribución de 1,2 puntos) sobre todo a Bélgica y, en mucho menor grado, China, Portugal y Francia; y de productos químicos orgánicos (0,7 puntos) a Panamá y, a gran distancia, Francia, Portugal y Tailandia. Por el contrario, destacaron las menores ventas de plásticos (contribución de -0,3 puntos) sobre todo a Italia, Turquía, Argelia y Estados Unidos.
- Las ventas exteriores del sector de *bienes de equipo* se incrementaron un 27,1% interanual, debido principalmente a las mayores ventas de los subsectores siguientes: *aviones* (contribución de 1,2 puntos) en su mayor parte a Francia, Alemania, Bélgica y, en menor medida, Senegal; *buques* (1,0 puntos) sobre todo a Arabia Saudí y, a gran distancia, Malta; y *aparatos eléctricos* (0,8 puntos) a Francia y, con menor intensidad, Estados Unidos, Italia y Portugal. Por el contrario, destacaron las menores ventas del subsector de *material de transporte por carretera* (contribución de -0,1 puntos) sobre todo a Francia y, en menor medida, Estados Unidos, Alemania y Bélgica.
- Las exportaciones del sector *automóvil* aumentaron un 46,5% interanual, debido a las mayores ventas de *automóviles y motos* (contribución de 4,7 puntos) en particular a Alemania y, con menor intensidad, a Francia, Turquía e Italia.
- Las exportaciones del sector de *bienes de consumo duradero* crecieron un 40,7% interanual en diciembre, debido sobre todo a las mayores ventas de *electrodomésticos* (contribución de 0,5 puntos) a Francia y, en mucha menor medida, Italia, Alemania y Portugal; y de *muebles* (0,1 puntos) a Italia, Francia, Portugal y Reino Unido.
- Las exportaciones del sector de *manufacturas de consumo* aumentaron un 6,9% interanual, debido en gran parte a las mayores ventas de *confección* (contribución de 0,5 puntos) principalmente a Italia y, en menor medida, Turquía, Francia y Polonia; y de *otras manufacturas de consumo* (0,2 puntos) en particular a Francia y, con menor intensidad, Irlanda, Portugal y Estados Unidos. En cuanto a las contribuciones negativas destacó la correspondiente a *juguets* (-0,1 puntos) por las menores exportaciones a Francia y, a gran distancia, México, Bélgica y Estados Unidos.

Importaciones

Los principales sectores en términos de peso sobre las importaciones totales en diciembre de 2022 fueron: *bienes de equipo* (22,1% del total y subieron un 22,7% interanual), *productos energéticos* (19,7% del total y aumentaron un 28,4% interanual), *productos químicos* (14,2% del total y decrecieron un 7,8% interanual) y *alimentación, bebidas y tabaco* (12,6% del total y subieron un 13,4% interanual).

Las importaciones de *productos no energéticos* (80,3% del total) se incrementaron un 7,5% con respecto a los valores registrados en diciembre de 2021 hasta los 29.393,8 millones de euros.

Los sectores con las mayores contribuciones positivas a la tasa de variación anual de las importaciones totales del (11,1%) fueron: *productos energéticos* (4,8 puntos porcentuales), *bienes de equipo* (4,5 puntos), *sector automóvil* (2,6 puntos) y *alimentación, bebidas y tabaco* (1,7 puntos). En cambio, los sectores con las mayores contribuciones negativas en diciembre fueron: *productos químicos* (contribución de -1,3 puntos), *bienes de consumo duradero* (-0,7 puntos) y *materias primas* (-0,4 puntos).

Por subsectores, detallados en el Anexo A.1, destacaron contribuciones positivas de *petróleo y derivados* (contribución de 3,5 puntos) debido principalmente a las mayores compras españolas a Angola, Azerbaijón, Estados Unidos y Brasil; *automóviles y motos* (1,7 puntos) por las mayores importaciones de China y, a gran distancia, Japón, República Checa y Corea del Sur; *aparatos eléctricos* (1,2 puntos) por el aumento de compras a China y, en mucha menor medida, Alemania, Italia y Marruecos; y *aeronaves* (1,2 puntos) a Francia, Estados Unidos y, en menor grado, Alemania e Italia.

Por lo que se refiere a retrocesos reseñables, destacaron las contribuciones negativas de los subsectores siguientes: *medicamentos* (contribución de -0,8 puntos porcentuales) debido principalmente a las menores compras a Suiza y, a gran distancia, Suecia, China y Grecia; *productos químicos orgánicos* (-0,6 puntos) sobre todo a Suiza y, en menor medida, Alemania, China y Reino Unido; *minerales* (-0,5 puntos) principalmente a Indonesia, Perú, México y Turquía; y *metales no ferrosos* (-0,5 puntos) a Países Bajos, Turquía, Italia y Bahrein.

II.2. ENERO-DICIEMBRE 2022

Exportaciones

Los principales sectores en términos de peso sobre las exportaciones totales en el periodo fueron: *productos químicos* (sus exportaciones representaron el 18,6% del total y aumentaron un 34,6% interanual), *bienes de equipo* (17,5% del total y subieron un 15,7% interanual), *alimentación, bebidas y tabaco* (16,5% del total y ascendieron un 12,8% interanual) y *sector automóvil* (11,5% del total y crecieron un 10,6% interanual).

Cuadro II.2. Comercio exterior: desglose por sectores (enero-diciembre 2022)

Sector	EXPORTACIONES			IMPORTACIONES		
	% total	tva (%)	contrib.*	% total	tva (%)	contrib.*
Alimentación, bebidas y tabaco	16,5	12,8	2,3	11,4	31,2	3,6
Productos energéticos	9,8	80,1	5,4	19,9	95,1	12,9
Materias primas	2,5	15,9	0,4	3,0	10,6	0,4
Semimanufacturas no químicas	11,0	20,4	2,3	7,6	30,3	2,3
Productos químicos	18,6	34,6	5,9	16,5	18,6	3,4
Bienes de equipo	17,5	15,7	2,9	19,7	26,7	5,5
Sector automóvil	11,5	10,6	1,4	8,5	19,2	1,8
Bienes de consumo duradero	1,6	16,9	0,3	2,4	10,3	0,3
Manufacturas de consumo	8,8	12,6	1,2	10,6	26,0	2,9
Otras mercancías	2,2	50,2	0,9	0,6	21,7	0,1
TOTAL COMERCIO DECLARADO	100,0	22,9	22,9	100,0	33,4	33,4

Valores y tasas con datos provisionales.

* contrib.: contribución a la tasa de variación anual de las exportaciones/importaciones totales, en puntos porcentuales

G.II.5 – Exportaciones (% sobre total)

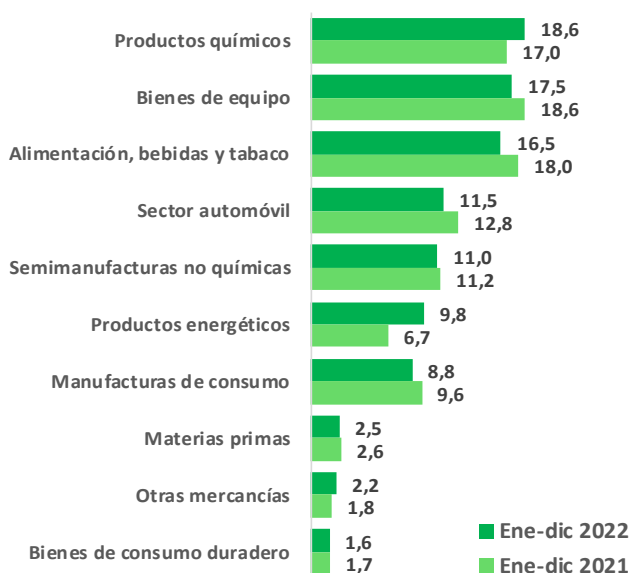

G.II.6 – Importaciones (% sobre total)

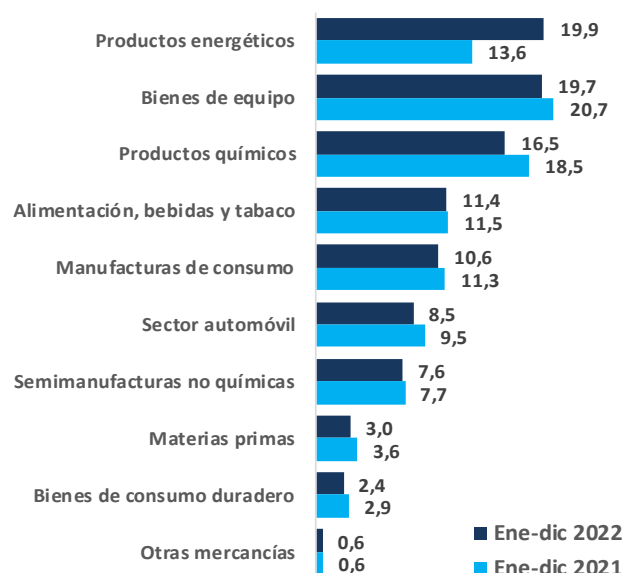

Los sectores con las mayores contribuciones positivas a la tasa de variación anual de las exportaciones totales del periodo (22,9%) fueron: *productos químicos* (contribuyó con 5,9 puntos), *productos energéticos*

(5,4 puntos), *bienes de equipo* (2,9 puntos) y *alimentación, bebidas y tabaco* (2,3 puntos). Por el contrario, ningún sector contribuyó negativamente en el periodo.

Por subsectores, detallados en el anexo A.2, las principales contribuciones positivas correspondieron a: *petróleo y derivados* (3,7 puntos) principalmente por las mayores exportaciones a Países Bajos, Francia, Estados Unidos y Portugal; *medicamentos* (3,1 puntos) por las mayores ventas a Bélgica y, a gran distancia, Suiza, China y Francia; *carbón y electricidad* (1,4 puntos) sobre todo por el aumento de las exportaciones a Francia, Portugal y, en mucha menor medida, Marruecos y Polonia; y *automóviles y motos* (0,9 puntos) por las mayores ventas a Alemania y, con menor intensidad, Reino Unido, Turquía y Portugal. En cambio, ningún subsector contribuyó de forma negativa de forma significativa.

Ranking de los 10 subsectores con mayor y menor contribución a la tasa de variación anual:

G.II.7 – Exportaciones (p.p.)



G.II.8 – Importaciones (p.p.)

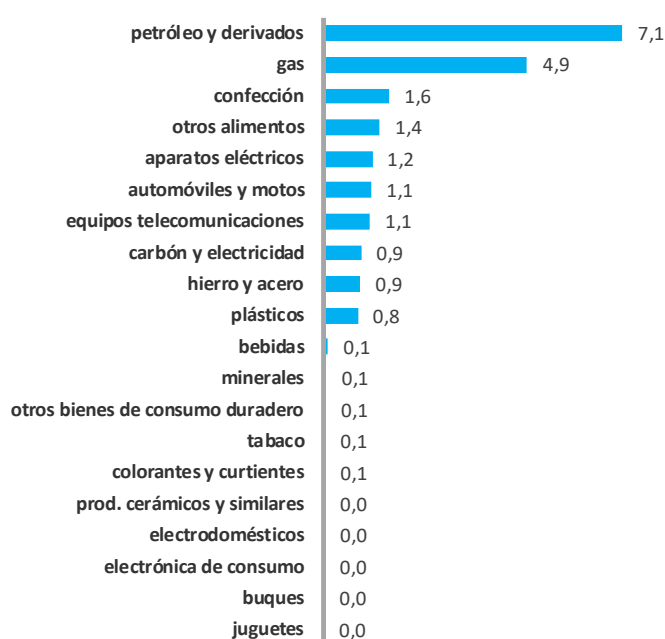

Los principales componentes de la variación de las exportaciones de cada sector en el periodo enero-diciembre de 2022 fueron (Anexo A.2):

- Las exportaciones de *alimentación, bebidas y tabaco* se incrementaron un 12,8% interanual, debido al crecimiento en las ventas de *aceites y grasas* (contribución de 0,5 puntos porcentuales a la tasa de variación anual de las exportaciones totales del 22,9%) en particular a Italia y, con menor intensidad, Estados Unidos, Francia y Portugal; y de *otros alimentos* (0,4 puntos) a Portugal, Francia, Estados Unidos y Alemania.
- Las exportaciones del sector de *productos energéticos* aumentaron un 80,1% interanual, debido principalmente a las mayores ventas de *petróleo y derivados* (contribución de 3,7 puntos) en particular a Países Bajos, Francia, Estados Unidos y Portugal; y de *carbón y electricidad* (1,4 puntos) sobre todo a Francia, Portugal y, a gran distancia, Marruecos y Polonia.
- Las ventas al exterior del sector de *materias primas* se incrementaron un 15,9% interanual, debido a las mayores exportaciones de *minerales* (contribución de 0,2 puntos) en especial a China, y en mucho

menor grado, Japón, Países Bajos y Marruecos; y de *animales y vegetales* (0,2 puntos) sobre todo a Portugal, Estados Unidos, Francia e Italia.

- Las exportaciones del sector de *semimanufacturas no químicas* subieron un 20,4% interanual, principalmente por las mayores ventas de los subsectores de *hierro y acero* (contribución de 0,7 puntos) a Alemania, Estados Unidos, Portugal y Francia; y de *otras semimanufacturas* (0,4 puntos) a Francia, Portugal, Reino Unido y Estados Unidos.
- Las exportaciones del sector de *productos químicos* crecieron un 34,6% interanual, debido fundamentalmente a las mayores ventas de *medicamentos* (contribución de 3,1 puntos) sobre todo a Bélgica y, a gran distancia, Suiza, China y Francia; y de *plásticos* (0,7 puntos) a Francia, Portugal, Alemania e Italia.
- Las exportaciones del sector de *bienes de equipo* aumentaron un 15,7% interanual, como resultado de las mayores ventas de *resto de bienes de equipo* (contribución de 0,6 puntos) a Francia y, en menor medida, Alemania, Portugal y Reino Unido; *maquinaria de uso general* (0,6 puntos) a Alemania, Francia, Países Bajos y Estados Unidos; y *aparatos eléctricos* (0,5 puntos) a Francia y, a cierta distancia, Italia, Portugal y Alemania.
- Las exportaciones del sector *automóvil* ascendieron un 10,6% interanual por las mayores ventas de *automóviles y motos* (contribución de 0,9 puntos) en particular a Alemania y, en mucha menor medida, Reino Unido, Turquía y Portugal; y de *componentes del automóvil* (0,5 puntos) fundamentalmente a Francia, Marruecos, Alemania y México.
- Las exportaciones de *bienes de consumo duradero* crecieron un 16,9% interanual, debido a las mayores ventas de *electrodomésticos* (contribución de 0,2 puntos) a Francia y, en mucho menor grado, Italia, Alemania y Portugal; y de *muebles* (0,1 puntos) a Portugal, Francia, Estados Unidos y México.
- Las ventas exteriores del sector de *manufacturas de consumo* subieron un 12,6%, a causa del aumento de las ventas de *confección* (contribución de 0,6 puntos) a Portugal, Italia, Francia y Turquía; y de *otras manufacturas de consumo* (0,3 puntos) en particular a Portugal, Suiza, Estados Unidos y Francia.

Importaciones

Los principales sectores en términos de peso sobre las importaciones totales en el periodo fueron: *productos energéticos* (sus importaciones representaron el 19,9% del total y ascendieron un 95,1% interanual), *bienes de equipo* (19,7% del total y aumentaron un 26,7% interanual), *productos químicos* (16,5% del total y subieron un 18,6% interanual) y *alimentación, bebidas y tabaco* (11,4% del total y se incrementaron un 31,2% interanual).

Las importaciones de *productos no energéticos* (80,1% del total) crecieron un 23,7% interanual hasta los 366.441,6 millones de euros.

Los sectores con las principales contribuciones positivas a la tasa de variación de las importaciones totales del periodo (33,4%) fueron: *productos energéticos* (contribución de 12,9 puntos), *bienes de equipo* (5,5

puntos), *alimentación, bebidas y tabaco* (3,6 puntos) y *productos químicos* (3,4 puntos). En cambio, ningún sector contribuyó negativamente en el periodo.

Por subsectores, detallados en el Anexo A.2, destacaron las mayores importaciones de: *petróleo y derivados* (contribución de 7,1 puntos) principalmente de Estados Unidos, Brasil, Arabia Saudí y Nigeria; *gas* (4,9 puntos) en particular de Estados Unidos y, en menor medida, Rusia, Nigeria y Egipto; *confección* (1,6 puntos) de Bangladesh, China y, en menor medida, Camboya y Turquía; y *otros alimentos* (1,4 puntos) de Brasil, Ucrania, Francia y Estados Unidos. Ningún subsector contribuyó de forma negativa en el periodo.

II.3. ACUMULADO A 12 MESES HASTA DICIEMBRE 2022: ANÁLISIS GRÁFICO PRODUCTOS ENERGÉTICOS Y NO ENERGÉTICOS

G.II.9 – Acum. a 12 meses: energético, no energético, exportaciones, importaciones, saldo (M€)

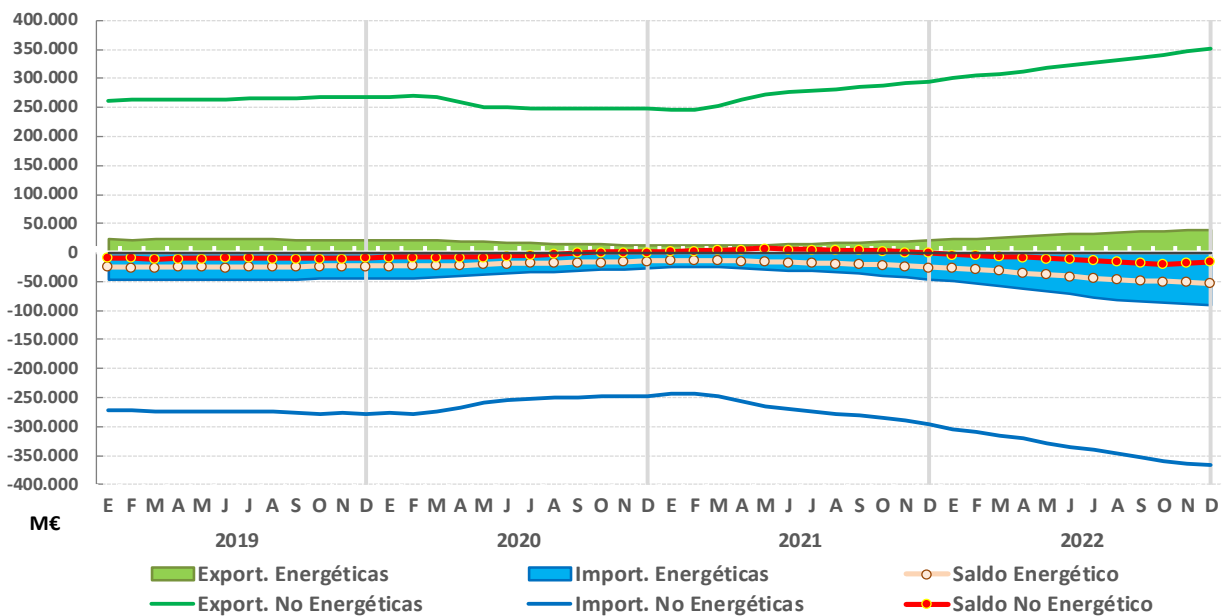

Datos provisionales. Exportaciones en positivo e importaciones en negativo. Productos energéticos equivalentes a la sección 3 de la CUCI Rev. 4.

III. ANÁLISIS GEOGRÁFICO

III.1. DICIEMBRE 2022

Exportaciones

Las exportaciones dirigidas a la Unión Europea-27 representaron el 62,7% del total (61,0% en el mismo mes del año anterior) y ascendieron un 19,4% interanual; las dirigidas a la zona euro, 55,2% del total (54,4% en diciembre de 2021), aumentaron un 18,0% interanual; mientras que, al resto de la Unión Europea, 7,5% del total (6,7% en diciembre de 2021), ascendieron un 30,3% interanual. Por su parte, las exportaciones a destinos extracomunitarios representaron un 37,3% del total (39,0% en diciembre de 2021) y subieron un 11,3% respecto al mismo mes del año anterior (Gráficos III.1, III.3 y Cuadro III.1).

Cuadro III.1. Comercio Exterior: desglose por áreas geográficas (diciembre 2022)

Área geográfica	EXPORTACIONES			IMPORTACIONES		
	% total	tva (%)	contrib.*	% total	tva (%)	contrib.*
EUROPA	73,4	17,5	12,7	55,1	6,4	3,7
UNIÓN EUROPEA	62,7	19,4	11,8	46,4	9,8	4,6
ZONA EURO	55,2	18,0	9,8	39,1	7,3	2,9
Alemania	9,6	17,8	1,7	9,5	10,0	1,0
Francia	15,9	15,6	2,5	9,4	11,2	1,0
Italia	7,8	17,5	1,3	6,7	20,0	1,2
Portugal	7,7	9,0	0,7	3,7	0,9	0,0
RESTO UE	7,5	30,3	2,0	7,3	25,8	1,7
RESTO EUROPA	10,7	7,5	0,9	8,7	-8,6	-0,9
Reino Unido	5,2	11,5	0,6	2,5	9,6	0,2
Turquía	2,1	33,4	0,6	1,7	-1,1	0,0
AMÉRICA	10,5	14,1	1,5	14,0	39,2	4,4
AMÉRICA DEL NORTE	5,0	3,9	0,2	7,9	33,8	2,2
Estados Unidos	4,5	5,6	0,3	6,9	28,8	1,7
AMÉRICA LATINA	5,4	30,1	1,5	5,6	42,2	1,8
Brasil	1,0	42,9	0,4	1,6	55,9	0,6
México	1,5	22,7	0,3	1,5	18,2	0,3
ASIA	8,9	19,6	1,7	21,9	11,6	2,5
ASIA (exc. Oriente Medio)	5,8	7,9	0,5	20,0	11,6	2,3
China	2,2	15,2	0,3	11,1	6,5	0,7
Japón	0,8	10,1	0,1	1,0	33,5	0,3
ORIENTE MEDIO	3,1	50,7	1,2	1,9	12,2	0,2
Arabia Saudí	1,4	164,3	1,0	0,8	19,3	0,1
ÁFRICA	5,3	-2,5	-0,2	8,8	6,0	0,6
Marruecos	2,8	-2,9	-0,1	1,6	3,1	0,1
OCEANÍA	0,5	10,4	0,1	0,1	-42,9	-0,1
Australia	0,4	12,5	0,1	0,1	-47,5	-0,1
OTROS	1,4	35,3	0,4	0,0	-48,7	0,0
TOTAL COMERCIO DECLARADO	100,0	16,2	16,2	100,0	11,1	11,1
Pro memoria: TOTAL EXTRA UE	37,3	11,3	4,4	53,6	12,2	6,5

Valores y tasas con datos provisionales.

* contrib.: contribución a la tasa de variación anual de las exportaciones/importaciones totales, en puntos porcentuales

Las exportaciones a Francia, el principal cliente de España al absorber el 15,9% del total de exportaciones españolas del mes, subieron un 15,6% interanual, mientras que las exportaciones dirigidas a Alemania, segundo cliente con el 9,6% de las exportaciones totales, crecieron un 17,8% interanual. Las exportaciones a Italia y Portugal, tercer y cuarto cliente con el 7,8% y el 7,7% de las exportaciones totales del mes, aumentaron un 17,5% interanual en el primer caso y un 9,0% interanual en el segundo.

G.III.1 – Exportaciones (% sobre total)

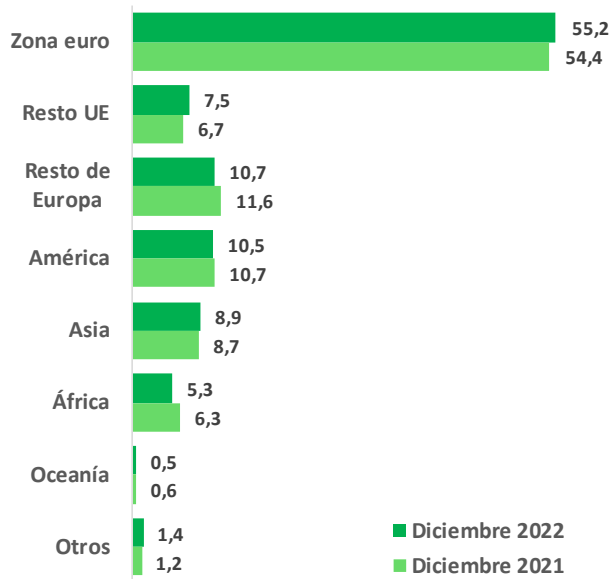

G.III.2 – Importaciones (% sobre total)

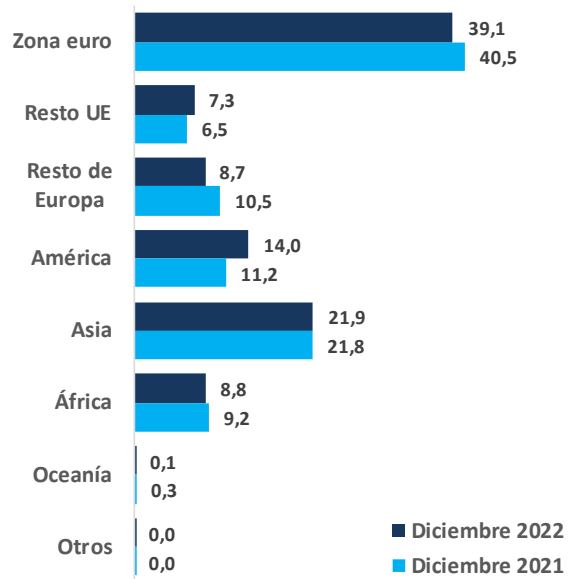

G.III.3 – Exportaciones (t.v.a. acum. 12 meses %)

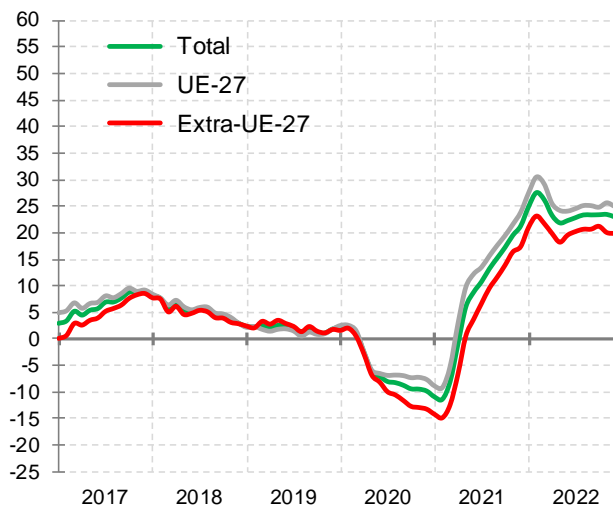

G.III.4 – Importaciones (t.v.a. acum. 12 meses %)

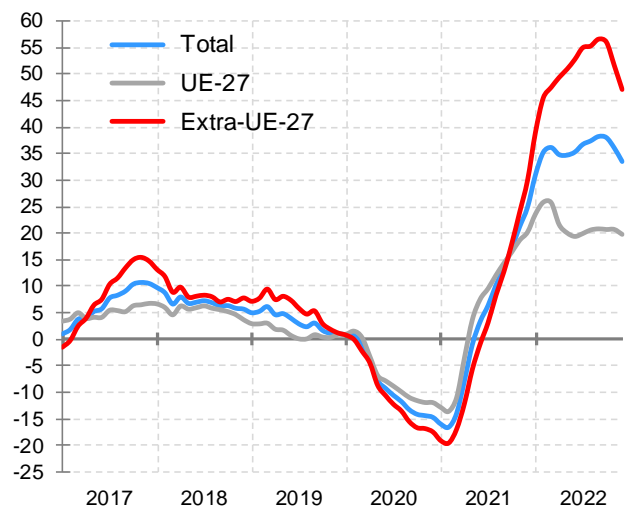

Tasas de variación anual (%) del acumulado a 12 meses de la serie de datos provisionales

G.III.5. Tasa de variación anual de las exportaciones (%): contribución de UE-27 y Extra-UE (p.p.)

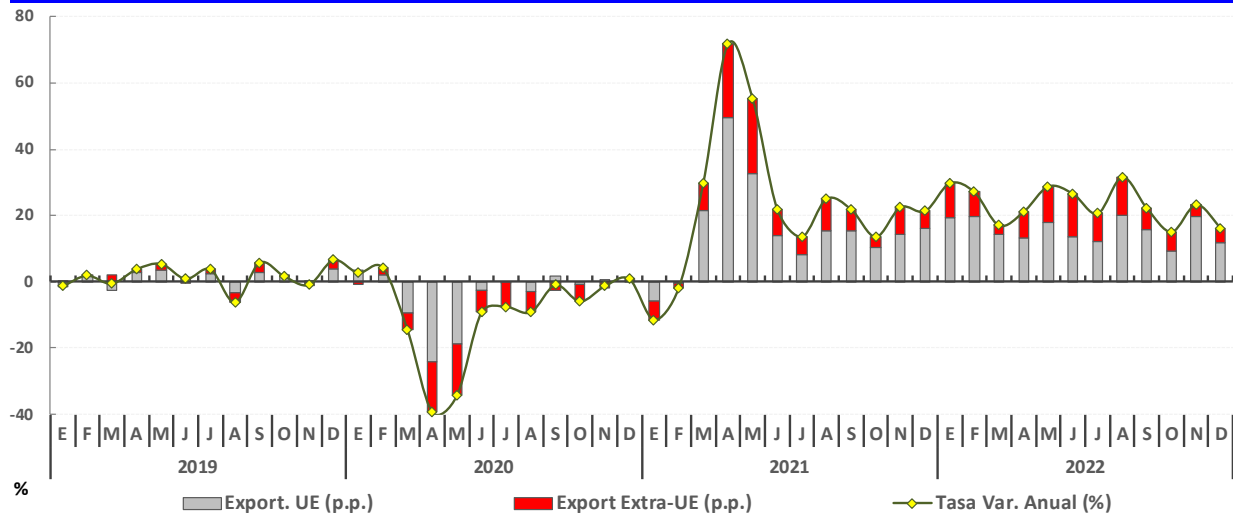

Datos provisionales.

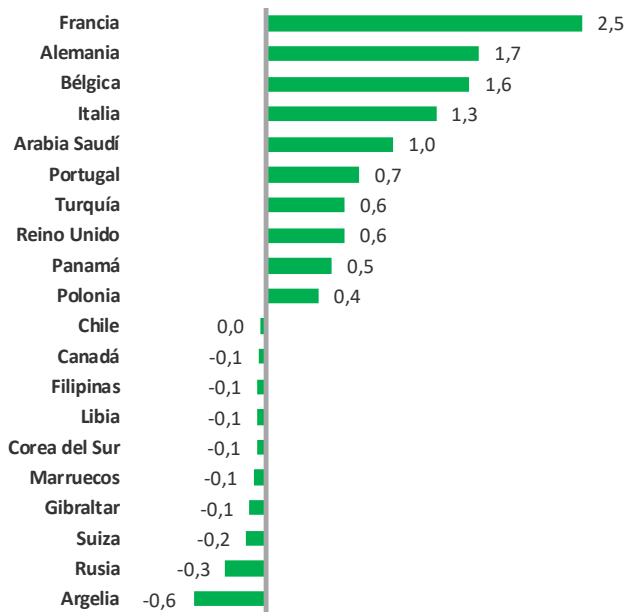
Ranking de los 10 destinos con mayor y menor contribución a la tasa de variación anual:**G.III.6 – Exportaciones (p.p.)****G.III.7 – Importaciones (p.p.)**

Los destinos con una mayor contribución positiva a la tasa de variación interanual de las exportaciones españolas en diciembre de 2022 (16,2%) fueron: Francia (2,5 puntos) sobre todo por las mayores ventas de *automóviles y motos, aeronaves* y, en menor medida, *electrodomésticos*; Alemania (1,7 puntos) en especial por el aumento de exportaciones de *automóviles y motos* y, a gran distancia, *aeronaves y frutas, hortalizas y legumbres*; Bélgica (1,6 puntos) por las mayores ventas de *medicamentos* y, en mucho menor grado, *aeronaves y otros productos químicos*; e Italia (1,3 puntos) por el aumento de las exportaciones de *material de transporte por carretera, automóviles y motos* y, con menor intensidad, *petróleo y derivados*. En cambio, las mayores contribuciones negativas correspondieron a Argelia (-0,6 puntos) por las menores ventas de *papel, hierro y acero y plásticos*; Rusia (-0,3 puntos) por la caída de exportaciones de *confección, maquinaria de uso general y componentes del automóvil*; Suiza (-0,2 puntos) sobre todo por el descenso de las ventas de *medicamentos* y, a gran distancia, *metales no ferrosos y otras mercancías*; y Gibraltar (-0,1 puntos) por las menores exportaciones de *petróleo y derivados* y, a cierta distancia, *gas*.

En el desglose por áreas geográficas (Anexo A.3) destaca lo siguiente:

- Las exportaciones a la Unión Europea-27 (62,7% del total) ascendieron un 19,4% interanual, principalmente por las mayores ventas a Francia (que contribuyó con 2,5 puntos a la tasa de variación interanual de las exportaciones totales de diciembre, 16,2%) sobre todo de *automóviles y motos, aeronaves* y, en menor medida, *electrodomésticos*; Alemania (1,7 puntos) en particular de *automóviles y motos* y, a gran distancia, *aeronaves y frutas, hortalizas y legumbres*; Bélgica (contribución de 1,6 puntos) en concreto de *medicamentos* y, en mucha menor medida, *aeronaves y otros productos químicos*; e Italia (1,3 puntos) en especial de *material de transporte por carretera, automóviles y motos y petróleo y derivados*.
- Las exportaciones al resto de Europa (10,7% del total) aumentaron un 7,5% interanual, principalmente por las mayores ventas a Turquía (contribución de 0,6 puntos) de *automóviles y motos, gas* y, a cierta distancia, *confección*; a Reino Unido (0,6 puntos) de *automóviles y motos, otras mercancías y otras semimanufacturas*; y a Andorra (0,1 puntos) sobre todo de *carbón y electricidad* y, en mucho menor grado, *otras mercancías y aceites esenciales y perfumados*. En cambio, destacaron las menores

exportaciones a Rusia (contribución de -0,3 puntos) de *confección, maquinaria de uso general y componentes del automóvil*; a Suiza (-0,2 puntos) en su mayor parte de *medicamentos* y, a gran distancia, *metales no ferrosos y otras mercancías*; y a Gibraltar (-0,1 puntos) sobre todo de *petróleo y derivados* y, en menor medida, *gas*.

- Las exportaciones a América del Norte (5,0% del total) subieron un 3,9% interanual, debido principalmente a las mayores ventas a Estados Unidos (contribución de 0,3 puntos) de *aparatos eléctricos, hierro y acero y petróleo y derivados*. Por el contrario, descendieron las ventas a Canadá (contribución de -0,1) sobre todo de *componentes del automóvil* y, en menor medida, *hierro y acero y medicamentos*.
- Las exportaciones a América Latina (5,4% del total) crecieron un 30,1% interanual debido sobre todo a las mayores ventas a Panamá (contribución de 0,5 puntos) casi exclusivamente de *productos químicos orgánicos*; Brasil (0,4 puntos) de *petróleo y derivados* y, en mucho menor grado, *productos químicos inorgánicos y medicamentos*; y México (0,3 puntos) en especial de *automóviles y motos* y, en mucha menor medida, *aparatos eléctricos y maquinaria específica*.
- Las exportaciones a Asia excluido Oriente Medio (5,8% del total) subieron un 7,9% interanual, en especial, por las mayores exportaciones a China (0,3 puntos) sobre todo de *medicamentos* y, con menor intensidad, *productos cárnicos y plásticos*; Malasia (0,1 puntos) de *carbón y electricidad, maquinaria de uso general y minerales*; y Singapur (0,1 puntos) de *aceites y grasas, petróleo y derivados y equipos de telecomunicaciones*. En cambio, descendieron las ventas a Corea del Sur (-0,1 puntos) principalmente de *productos cárnicos* y, a cierta distancia, *productos químicos inorgánicos y petróleo y derivados*; y Filipinas (-0,1 puntos) en particular de *aeronaves* y, a gran distancia, *productos cárnicos y otras manufacturas de consumo*.
- Las exportaciones a Oriente Medio (3,1% del total) se incrementaron un 50,7% interanual debido fundamentalmente a las mayores ventas a Arabia Saudí (contribución de 1,0 puntos) en particular de *buques* y, a gran distancia, *otros alimentos y material de transporte por carretera*; e Israel (0,2 puntos) de *automóviles y motos* y, en mucha menor medida, *material de transporte ferroviario y material de transporte por carretera*.
- Las exportaciones a África (5,3% del total) cayeron un 2,5% interanual debido principalmente a las menores ventas a Argelia (contribución de -0,6 puntos) en particular de *papel* y, en menor medida, *hierro y acero y plásticos*; Marruecos (-0,1 puntos) sobre todo de *aceites y grasas, componentes del automóvil y abonos*; y Libia (-0,1 puntos) de *petróleo y derivados* y, en mucha menor medida, *productos cárnicos y aparatos eléctricos*. En cambio, se incrementaron las exportaciones a Senegal (contribución de 0,2 puntos) sobre todo de *aeronaves* y, en menor medida, *petróleo y derivados*; Sudáfrica (0,2 puntos) de *automóviles y motos* y, en mucho menor grado, *aparatos eléctricos y componentes del automóvil*; y Ghana (0,1 puntos) casi exclusivamente de *petróleo y derivados*.
- Las exportaciones a Oceanía (0,5% del total) se incrementaron un 10,4% interanual, resultado de las mayores ventas a Australia (contribución de 0,1 puntos) en particular de *automóviles y motos* y, en menor medida, *aceites y grasas y material de transporte ferroviario*.

Importaciones

Las importaciones procedentes de la Unión Europea-27, 46,4% del total mensual (47,0% en el mismo mes del año anterior), ascendieron un 9,8% interanual. Por su parte, las compras a los países de la zona euro, 39,1% del total (40,5% del total en el mismo mes del año anterior), se incrementaron un 7,3% interanual. Las importaciones de los países de la Unión Europea no pertenecientes a la zona euro, 7,3% del total (6,5% en el mismo periodo del año anterior), crecieron un 25,8% interanual.

Las importaciones procedentes de países no pertenecientes a la Unión Europea, 53,6% del total mensual (53,0% en diciembre de 2021), crecieron un 12,2% respecto a diciembre de 2021.

Las importaciones procedentes de China y Alemania, principales proveedores de España con un peso sobre las importaciones totales del 11,1% y del 9,5% respectivamente, ascendieron un 6,5% interanual en el primer caso y un 10,0% interanual en el segundo.

En términos de contribución a la tasa de variación interanual anual de las importaciones totales (11,1%) los países con las mayores contribuciones positivas fueron: Estados Unidos (1,7 puntos) por las mayores compras españolas de *petróleo y derivados, aeronaves* y, en menor medida, *motores*; Italia (1,2 puntos) por el aumento de importaciones de *material de transporte ferroviario* y, en mucho menor grado, *maquinaria de uso general y equipos de telecomunicaciones*; Francia (1,0 puntos) sobre todo por las mayores compras de *aeronaves* y, con menor intensidad, *petróleo y derivados* y *otros alimentos*; y Alemania (1,0 puntos) en particular de *componentes del automóvil* y, en mucha menor medida, *plásticos* y *aparatos eléctricos*. En cambio, los países con una contribución negativa mayor fueron Suiza (-1,3 puntos) principalmente por las menores compras españolas de *medicamentos* y, a gran distancia, *productos químicos orgánicos*; Nigeria (-0,7 puntos) por la caída de importaciones de *petróleo y derivados* y, en menor medida, *gas*; Gabón (-0,4 puntos) por las menores importaciones de *petróleo y derivados*; y Países Bajos (-0,4 puntos) por el descenso de compras de *equipos de telecomunicaciones, maquinaria de automatización de datos y equipos de oficina y metales no ferrosos*.

Saldo comercial

El superávit comercial con la Unión Europea se incrementó hasta los 3.123,4 millones de euros, desde un superávit de 1.378,5 millones de euros en diciembre de 2021. Con la zona euro, el saldo comercial registró un superávit de 3.406,8 millones de euros (superávit de 1.669,1 millones de euros en diciembre de 2021). El déficit con los países de la Unión Europea no pertenecientes a la zona euro se redujo hasta los 283,4 millones de euros (déficit de 290,6 millones de euros en diciembre de 2021).

El déficit comercial con los destinos extracomunitarios se amplió hasta los 7.632,6 millones de euros (déficit de 6.720,5 millones de euros en diciembre de 2021). Con el resto de Europa se registró un superávit de 262,3 millones de euros (déficit de 276,7 millones en el mismo mes del año anterior). El déficit con América del Norte se incrementó hasta los 1.289,7 millones (déficit de 618,9 millones en el mismo mes del año anterior), mientras que el déficit con América Latina se amplió hasta los 307,7 millones de euros (déficit de 102,7 millones en el mismo mes del año anterior). El déficit comercial con Asia se incrementó hasta los 5.167,9 millones de euros (déficit de 4.799,6 millones en diciembre de 2021) y con Oceanía se registró un superávit de 118,2 millones de euros en diciembre de 2022 (superávit de 63,8

millones en el mismo mes del año anterior). Finalmente, el déficit con África se incrementó hasta los 1.524,0 millones (déficit de 1.298,0 millones en diciembre de 2021).

Comercio exterior con los países PASE (Países con Actuación Sectorial Estratégica)*

Cuadro III.2. Comercio exterior: países PASE (diciembre 2022)

Países	EXPORTACIONES			IMPORTACIONES			SALDO
	Millones €	% total	tva (%)	Millones €	% total	tva (%)	Millones €
Brasil	332,9	4,7	42,9	573,7	5,0	55,9	-240,8
Canadá	160,9	2,3	-9,1	355,4	3,1	85,2	-194,5
China	692,0	9,7	15,2	4.046,9	35,3	6,5	-3.354,9
Corea del Sur	183,6	2,6	-9,7	375,6	3,3	31,6	-192,0
Estados Unidos	1.444,3	20,3	5,6	2.539,1	22,1	28,8	-1.094,8
India	141,8	2,0	-4,6	354,9	3,1	10,3	-213,1
Japón	272,1	3,8	10,1	379,9	3,3	33,5	-107,7
Marruecos	908,8	12,8	-2,9	595,5	5,2	3,1	313,3
México	471,1	6,6	22,7	540,2	4,7	18,2	-69,1
Reino Unido	1.660,5	23,4	11,5	921,9	8,0	9,6	738,6
Sudáfrica	153,2	2,2	45,7	158,4	1,4	90,0	-5,2
Turquía	688,5	9,7	33,4	631,6	5,5	-1,1	56,9
COM. DECLARADO PASE	7.109,9	100,0	11,0	11.473,1	100,0	16,8	-4.363,2

* Las bases se establecieron en la [Estrategia de Internacionalización de la Economía Española 2017-2027](#) con una lista inicial de doce países, incluida en el [Plan de Acción de Internacionalización de la Economía española 2021-2022](#). La [Estrategia PASE](#) añade un componente sectorial al enfoque tradicional de mercados prioritarios, identificando sectores estratégicos con potencial exportador. En página de [Estrategia PASE](#) de la [Web de Comercio](#) se muestra el listado vigente de países PASE.

Comercio exterior con los países y áreas con acuerdos de libre comercio con la Unión Europea

Cuadro III.3. Comercio exterior: países y áreas con acuerdos de libre comercio (dic. 2022)

ÁREA / PAÍS	Nº país	EXPORTACIONES			IMPORTACIONES			SALDO
		Millones €	%total	tva (%)	Millones €	%total	tva (%)	Millones €
En vigor	74	6.864,0	90,9	9,5	7.335,4	83,7	14,5	-471,3
PAÍSES VECINOS	26	4.676,9	61,9	5,5	4.096,1	46,8	1,9	580,7
Noruega	1	116,2	1,5	2,0	172,1	2,0	42,9	-55,9
Reino Unido	1	1.660,5	22,0	11,5	921,9	10,5	9,6	738,6
Suiza	1	500,7	6,6	-7,8	306,4	3,5	-59,2	194,3
Turquía	1	688,5	9,1	33,4	631,6	7,2	-1,1	56,9
P. Mediterráneos y de O.M.	8	1.418,6	18,8	-8,3	1.597,6	18,2	19,7	-178,9
Balcanes Occidentales	6	74,6	1,0	29,5	94,8	1,1	113,4	-20,2
DCFTA - Países del Este	3	72,8	1,0	14,3	332,7	3,8	21,3	-259,8
Otros países vecinos	5	144,9	1,9	38,5	39,0	0,4	147,0	105,8
ASIA	4	573,5	7,6	7,1	1.096,5	12,5	23,7	-523,0
Corea del Sur	1	183,6	2,4	-9,7	375,6	4,3	31,6	-192,0
Japón	1	272,1	3,6	10,1	379,9	4,3	33,5	-107,7
Singapur	1	69,4	0,9	69,7	31,8	0,4	13,9	37,6
Vietnam	1	48,4	0,6	9,7	309,3	3,5	7,1	-260,9
AMÉRICA	12	1.274,7	16,9	23,1	1.502,6	17,2	31,7	-227,9
Canadá	1	160,9	2,1	-9,1	355,4	4,1	85,2	-194,5
Chile	1	143,4	1,9	-7,9	133,1	1,5	-3,1	10,3
México	1	471,1	6,2	22,7	540,2	6,2	18,2	-69,1
América Central	6	253,1	3,4	134,4	135,7	1,5	88,5	117,4
Comunidad Andina	3	246,2	3,3	16,7	338,2	3,9	19,6	-92,0
ÁFRICA, CARIBE Y PACÍFICO - EPAs	32	339,0	4,5	27,4	640,1	7,3	78,3	-301,1
En proceso aprobación/ratificación	25	689,3	9,1	31,9	1.426,2	16,3	7,6	-736,9
Nueva Zelanda	1	26,7	0,4	-7,6	9,1	0,1	33,5	17,5
Mercosur	4	458,3	6,1	30,5	817,1	9,3	75,6	-358,8
EPAs negociación finalizada	20	204,3	2,7	43,1	599,9	6,8	-29,7	-395,6
TOTAL EN VIGOR Y EN PROCESO	99	7.553,3	100,0	11,2	8.761,5	100,0	13,3	-1.208,2

* Acuerdos con la negociación concluida // EPA (*Economic Partnership Agreements*) – Acuerdos de Asociación Económica.

Acuerdos según se indican en DG Trade Statistical Guide (agosto 2022) en http://trade.ec.europa.eu/doclib/docs/2013/may/tradoc_151348.pdf
Se puede consultar el cuadro ampliado con todos los países en el apartado de [Datos](#) de la página de [Informes de Comercio Exterior](#).

III.2. ENERO-DICIEMBRE 2022

Exportaciones

Las exportaciones dirigidas a la Unión Europea-27 representaron el 62,8% del total del periodo (61,8% en el mismo periodo del año anterior) y subieron un 24,9% interanual; las dirigidas a la zona euro, 55,2% del total (54,5% en igual periodo de 2021), se incrementaron un 24,4% interanual; mientras que, al resto de la Unión Europea, 7,6% del total (7,3% en el mismo periodo de 2021), subieron un 28,6% interanual. Por su parte, las exportaciones a destinos extracomunitarios, 37,2% del total (38,2% en igual periodo de 2021), se incrementaron un 19,7% interanual (Cuadro III.4).

Cuadro III.4. Comercio exterior: desglose por áreas geográficas (enero-diciembre 2022)

Área geográfica	EXPORTACIONES			IMPORTACIONES		
	% total	tva (%)	contrib.*	% total	tva (%)	contrib.*
EUROPA	73,7	23,2	17,1	53,7	19,0	11,5
UNIÓN EUROPEA	62,8	24,9	15,4	44,7	19,7	9,8
ZONA EURO	55,2	24,4	13,3	37,7	18,6	7,9
Alemania	9,6	15,6	1,6	9,4	12,6	1,4
Francia	15,4	18,9	3,0	9,0	19,9	2,0
Italia	8,1	18,5	1,6	6,1	23,4	1,5
Portugal	8,2	29,0	2,3	3,6	19,9	0,8
RESTO UE	7,6	28,6	2,1	7,0	25,6	1,9
RESTO EUROPA	11,0	14,4	1,7	9,0	16,0	1,7
Reino Unido	5,5	13,1	0,8	2,5	30,2	0,8
Turquía	1,7	23,4	0,4	2,2	20,0	0,5
AMÉRICA	10,3	26,2	2,6	14,1	75,3	8,1
AMÉRICA DEL NORTE	5,5	26,0	1,4	8,1	92,9	5,2
Estados Unidos	4,9	28,1	1,3	7,4	98,1	4,9
AMÉRICA LATINA	4,7	27,0	1,2	5,6	51,9	2,6
Brasil	0,9	37,6	0,3	2,0	96,8	1,3
México	1,3	26,2	0,3	1,3	27,8	0,4
ASIA	8,2	13,0	1,2	22,5	45,8	9,4
ASIA (exc. Oriente Medio)	5,7	7,5	0,5	19,7	42,0	7,8
China	2,1	-7,5	-0,2	10,9	42,5	4,3
Japón	0,8	11,8	0,1	0,9	32,6	0,3
ORIENTE MEDIO	2,5	28,2	0,7	2,9	78,2	1,7
Arabia Saudí	0,8	55,5	0,3	1,1	72,0	0,6
ÁFRICA	5,4	14,2	0,8	9,3	52,7	4,3
Marruecos	3,0	23,7	0,7	1,9	19,1	0,4
OCEANÍA	0,5	1,8	0,0	0,3	50,6	0,1
Australia	0,4	1,4	0,0	0,2	73,3	0,1
OTROS	1,8	122,3	1,2	0,0	1,2	0,0
TOTAL COMERCIO DECLARADO	100,0	22,9	22,9	100,0	33,4	33,4
Pro memoria: TOTAL EXTRA UE	37,2	19,7	7,5	55,3	47,1	23,6

Valores y tasas con datos provisionales.

* contrib.: contribución a la tasa de variación anual de las exportaciones/importaciones totales, en puntos porcentuales.

Las ventas a Francia, principal cliente de España con el 15,4% de las exportaciones totales, subieron un 18,9% interanual, mientras que las realizadas a Alemania, 9,6% del total, ascendieron un 15,6% interanual. Las exportaciones a Portugal e Italia, tercer y cuarto cliente con el 8,2% y 8,1% del total respectivamente, ascendieron un 29,0% interanual en el primer caso y un 18,5% en el segundo.

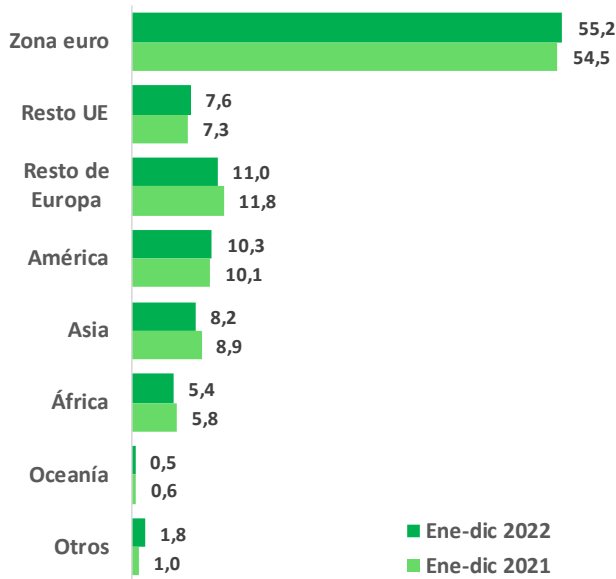
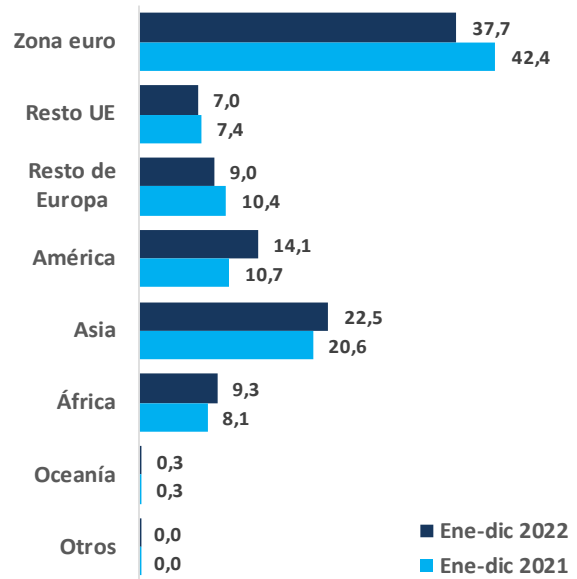
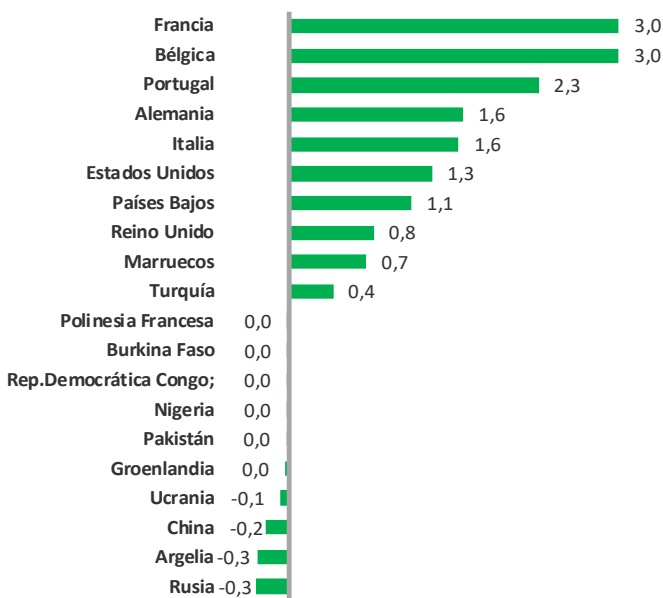
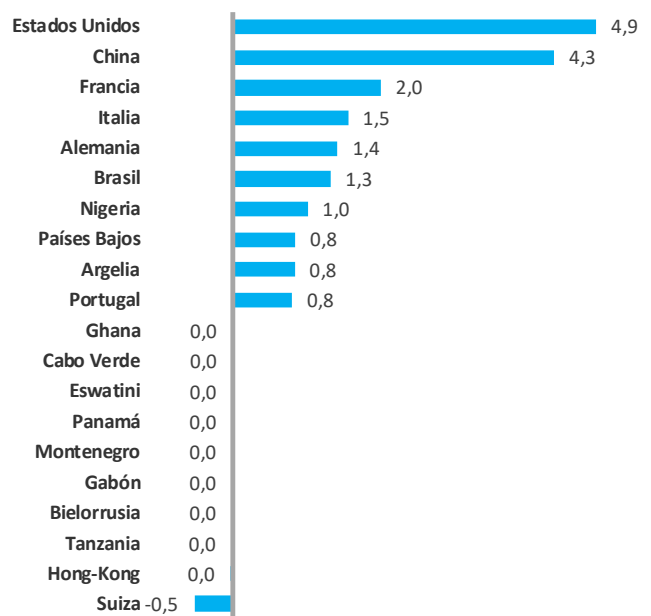
G.III.8 – Exportaciones (% sobre total)**G.III.9 – Importaciones (% sobre total)****Ranking de los 10 destinos con mayor y menor contribución a la tasa de variación anual:****G.III.10 – Exportaciones (p.p.)****G.III.11 – Importaciones (p.p.)**

Por otra parte, las principales contribuciones positivas a la tasa de variación anual de las exportaciones totales (22,9%) por destinos provinieron de Francia (contribución de 3,0 puntos) destacando las mayores ventas de *carbón* y *electricidad* y, en menor medida, *petróleo* y *derivados* y *resto de bienes de equipo*; Bélgica (3,0 puntos) principalmente por el aumento de ventas de *medicamentos* y, a gran distancia, *productos químicos orgánicos* y *otras mercancías*; Portugal (2,3 puntos) sobre todo por las mayores exportaciones de *carbón* y *electricidad* y, a cierta distancia, *petróleo* y *derivados* y *metales no ferrosos*; y Alemania (1,6 puntos) sobresaliendo el incremento de ventas de *automóviles* y *motos* y, en mucho menor grado, *hierro* y *acero* y *aeronaves*. En cambio, las mayores contribuciones negativas correspondieron a Rusia (-0,3 puntos) sobre todo por las menores exportaciones de *confección* y, en menor medida, *minerales* y *componentes del automóvil*; Argelia (-0,3 puntos) de *papel*, *aceites* y *grasas* y *productos*

cárnicos; China (-0,2 puntos) en particular de *productos cárnicos* y, en mucho menor grado, *gas* y *confección*; y Ucrania (-0,1 puntos) de *automóviles y motos*, *petróleo y derivados* y *confección*.

En el desglose por áreas geográficas (Anexo A.4) destaca lo siguiente:

- Las exportaciones a la Unión Europea-27 (62,8% del total) subieron un 24,9% interanual, principalmente por las mayores ventas a Francia (contribución de 3,0 puntos a la tasa de variación anual de las exportaciones totales, 22,9%) sobre todo de *carbón* y *electricidad* y, en menor medida, *petróleo y derivados* y *resto de bienes de equipo*; Bélgica (3,0 puntos) de *medicamentos* y, en mucho menor grado, *productos químicos orgánicos* y *otras mercancías*; Portugal (2,3 puntos) en especial de *carbón* y *electricidad* y, con menor intensidad, *petróleo y derivados* y *metales no ferrosos*; y Alemania (1,6 puntos) en particular de *automóviles y motos* y, a gran distancia, *hierro* y *acero* y *aeronaves*.
- Las exportaciones al resto de Europa (11,0% del total) crecieron un 14,4% interanual sobre todo por las mayores ventas a Reino Unido (contribución de 0,8 puntos) principalmente de *motores*, *automóviles y motos* y *otras mercancías*; Turquía (0,4 puntos) en especial de *automóviles y motos* y, en menor medida, *confección* y *aeronaves*; y Gibraltar (0,3 puntos) principalmente de *buques*, *petróleo y derivados* y, a gran distancia, *gas*. Por el contrario, se redujeron las ventas a Rusia (contribución de -0,3 puntos) en particular de *confección* y, en menor medida, *minerales* y *componentes del automóvil*; Ucrania (-0,1 puntos) de *automóviles y motos*, *petróleo y derivados* y *confección*.
- Las exportaciones a América del Norte (5,5% del total) subieron un 26,0% interanual fundamentalmente por las mayores ventas a Estados Unidos (contribución de 1,3 puntos) sobre todo de *petróleo y derivados* y, en menor medida, *hierro* y *acero* y *gas*; y a Canadá (0,1 puntos) de *petróleo y derivados*, *medicamentos* y *componentes del automóvil*.
- Las exportaciones a América Latina (4,7% del total) aumentaron un 27,0% interanual. Destacaron las mayores ventas a México (0,3 puntos) principalmente de *confección*, *componentes del automóvil* y *aceites esenciales* y *perfumados*; Brasil (0,3 puntos) sobre todo de *petróleo y derivados*, *abonos* y *maquinaria de uso general*; y Colombia (0,1 puntos) de *petróleo y derivados* y, en menor grado, *confección* y *automóviles y motos*.
- Las exportaciones a Asia excluido Oriente Medio (5,7% del total) se incrementaron un 7,5% interanual gracias a las mayores ventas a Singapur (0,1 puntos) en especial de *aeronaves*, *petróleo y derivados* y, a gran distancia, *motores*; Japón (0,1 puntos) fundamentalmente de *productos cárnicos* y, en menor medida, *minerales* y *aceites y grasas*; e India (0,1 puntos) de *petróleo y derivados*, *otras mercancías* y *maquinaria de uso general*. En cambio, se redujeron las exportaciones españolas a China (-0,2 puntos) muy especialmente de *productos cárnicos* y, a gran distancia, *gas* y *confección*.
- Las exportaciones a Oriente Medio (2,5% del total) ascendieron un 28,2% interanual debido fundamentalmente a las mayores ventas a Arabia Saudí (contribución de 0,3 puntos) sobre todo de *buques* y, a gran distancia, *otros alimentos* y *aparatos eléctricos*; Israel (0,1 puntos) de *automóviles y motos* y, en menor grado, *material de transporte ferroviario* y *productos cerámicos* y *similares*; y Emiratos Árabes Unidos (0,1 puntos) de *otros alimentos*, *confección* y *automóviles y motos*.
- Las exportaciones a África (5,4% del total) subieron un 14,2% interanual debido principalmente a las mayores ventas a Marruecos (0,7 puntos) sobre todo de *petróleo y derivados*, *carbón* y *electricidad* y *componentes del automóvil*; Senegal (0,1 puntos) en especial de *petróleo y derivados*, *aeronaves* y,

en menor grado, *resto de bienes de equipo*; y Sudáfrica (0,1 puntos) en concreto de *automóviles y motos* y, a gran distancia, *aceites y grasas y componentes del automóvil*. Inversamente, descendieron las ventas a Argelia (contribución de -0,3 puntos) de *papel, aceites y grasas y productos cárnicos*.

- Las exportaciones a Oceanía (0,5% del total) aumentaron un 1,8% interanual por las mayores ventas a Nueva Zelanda (contribución de 0,01 puntos) de *automóviles y motos, productos cárnicos y material de transporte por carretera* y a Australia (contribución de 0,01 puntos) sobre todo de *automóviles y motos*.

Importaciones

Las importaciones procedentes de la Unión Europea-27, 44,7% del total (49,9% en el mismo periodo del año anterior), ascendieron un 19,7% interanual. Por su parte, las compras a los países de la zona euro, 37,7% del total (42,4% en el mismo periodo del año anterior), crecieron un 18,6% interanual. Las importaciones de los países de la Unión Europea no pertenecientes a la zona euro, 7,0% del total (7,4% en el mismo periodo del año anterior), se incrementaron un 25,6% interanual.

Las importaciones procedentes de países no pertenecientes a la Unión Europea, 55,3% del total (50,1% en el mismo periodo del año anterior), aumentaron un 47,1% interanual.

Las importaciones procedentes de los principales proveedores de España: China y Alemania, con un peso del 10,9% y 9,4% respectivamente, subieron un 42,5% interanual en el primer caso y un 12,6% interanual en el segundo.

En términos de contribución a la tasa de variación interanual de las importaciones totales (33,4%), las mayores contribuciones positivas correspondieron a Estados Unidos (4,9 puntos) asociadas esencialmente a las mayores compras españolas de *gas* y, a cierta distancia, *petróleo y derivados y medicamentos*; China (4,3 puntos) principalmente por las mayores compras de *equipos de telecomunicaciones, aparatos eléctricos y automóviles y motos*; Francia (2,0 puntos) por el aumento de importaciones de *aeronaves, otros alimentos y componentes del automóvil*; e Italia (1,5 puntos) de *petróleo y derivados, equipos de telecomunicaciones y material de transporte ferroviario*. En el extremo opuesto, la mayor contribución negativa correspondió a Suiza (-0,5 puntos) por las menores compras españolas de *medicamentos*.

Saldo comercial

El superávit comercial con la Unión Europea se incrementó hasta los 39.752,1 millones de euros en el periodo (superávit de 24.654,1 millones de euros en enero-diciembre de 2021). El superávit con la zona euro aumentó hasta los 42.238,8 millones de euros (superávit de 27.169,6 millones de euros en el mismo periodo del año anterior). El déficit con los países de la Unión Europea no pertenecientes a la zona euro se redujo hasta los 2.486,7 millones de euros (déficit de 2.515,6 millones de euros en el mismo periodo del año anterior).

Con respecto a los países no comunitarios, el déficit comercial aumentó hasta los 107.864,3 millones (déficit de 50.832,0 millones de euros en el mismo periodo del año anterior). Con el resto de Europa se registró un superávit de 1.512,6 millones de euros (superávit de 1.822,7 millones en el mismo periodo del año anterior). El déficit con América del Norte se incrementó hasta los 15.551,2 millones (déficit de 2.207,3 millones en el mismo periodo del año anterior). El déficit con América Latina se amplió hasta los 7.302,1

millones (déficit de 2.414,4 en el mismo periodo del año anterior). Con Asia el déficit comercial se incrementó hasta los 71.077,2 millones (déficit de 42.391,3 millones en el mismo periodo del año anterior). Por otro lado, con África el déficit se incrementó hasta los 21.402,5 millones, desde un déficit de 9.343,5 millones en el mismo periodo del año anterior. Con Oceanía se registró superávit de 551,7 millones de euros, frente al superávit de 1.002,1 millones registrado en el mismo periodo del año anterior.

Comercio exterior con los países PASE (Países con Actuación Sectorial Estratégica)*

Cuadro III.5. Comercio exterior: países PASE (enero-diciembre 2022)

Países	EXPORTACIONES			IMPORTACIONES			SALDO
	Millones €	% total	tva (%)	Millones €	% total	tva (%)	Millones €
Brasil	3.569,0	4,1	37,6	9.116,1	6,2	96,8	-5.547,1
Canadá	2.369,4	2,7	16,8	2.969,6	2,0	48,3	-600,3
China	8.013,7	9,2	-7,5	49.653,0	33,8	42,5	-41.639,3
Corea del Sur	2.181,1	2,5	12,7	3.933,5	2,7	43,1	-1.752,4
Estados Unidos	18.912,8	21,8	28,1	33.858,9	23,1	98,1	-14.946,1
India	1.824,7	2,1	21,9	5.725,9	3,9	36,3	-3.901,2
Japón	3.282,5	3,8	11,8	3.936,3	2,7	32,6	-653,8
Marruecos	11.748,2	13,5	23,7	8.692,3	5,9	19,1	3.055,9
México	5.196,6	6,0	26,2	5.959,6	4,1	27,8	-762,9
Reino Unido	21.273,1	24,5	13,1	11.236,7	7,7	30,2	10.036,4
Sudáfrica	1.565,6	1,8	20,1	1.664,9	1,1	45,3	-99,4
Turquía	6.776,7	7,8	23,4	9.988,6	6,8	20,0	-3.211,9
COM. DECLARADO PASE	86.713,4	100,0	17,7	146.735,3	100,0	48,9	-60.021,9

* Las bases se establecieron en la [Estrategia de Internacionalización de la Economía Española 2017-2027](#), con una lista inicial de doce países, incluida en el [Plan de Acción de Internacionalización de la Economía española 2021-2022](#). La [Estrategia PASE](#) añade un componente sectorial al enfoque tradicional de mercados prioritarios, identificando sectores estratégicos con potencial exportador. En página de [Estrategia PASE](#) de la [Web de Comercio](#) se muestra el listado vigente de países PASE.

Comercio exterior con los países y áreas con acuerdos de libre comercio con la Unión Europea

Cuadro III.6. Com. exterior: países y áreas con acuerdos de libre comercio (ene-diciembre 2022)

ÁREA / PAÍS	Nº país	EXPORTACIONES			IMPORTACIONES			SALDO
		Millones €	% total	tva (%)	Millones €	% total	tva (%)	Millones €
En vigor	74	82.075,0	91,4	16,5	89.145,6	80,1	30,8	-7.070,6
PAÍSES VECINOS	26	57.615,2	64,2	14,8	54.806,3	49,3	24,0	2.808,9
Noruega	1	1.544,7	1,7	4,2	1.776,0	1,6	37,7	-231,2
Reino Unido	1	21.273,1	23,7	13,1	11.236,7	10,1	30,2	10.036,4
Suiza	1	6.809,9	7,6	18,6	6.736,3	6,1	-21,3	73,6
Turquía	1	6.776,7	7,5	23,4	9.988,6	9,0	20,0	-3.211,9
P. Mediterráneos y de O.M.	8	18.264,7	20,3	13,2	21.251,9	19,1	43,8	-2.987,2
Balcanes Occidentales	6	906,4	1,0	30,9	1.100,5	1,0	43,7	-194,1
DCFTA - Países del Este	3	643,4	0,7	-20,4	2.347,1	2,1	43,1	-1.703,7
Otros países vecinos	5	1.396,1	1,6	34,6	369,2	0,3	82,1	1.026,9
ASIA	4	7.025,0	7,8	17,9	12.426,4	11,2	37,8	-5.401,4
Corea del Sur	1	2.181,1	2,4	12,7	3.933,5	3,5	43,1	-1.752,4
Japón	1	3.282,5	3,7	11,8	3.936,3	3,5	32,6	-653,8
Singapur	1	1.036,0	1,2	66,4	516,2	0,5	4,0	519,8
Vietnam	1	525,4	0,6	13,8	4.040,4	3,6	44,1	-3.515,0
AMÉRICA	12	13.761,2	15,3	22,0	16.110,3	14,5	38,0	-2.349,1
Canadá	1	2.369,4	2,6	16,8	2.969,6	2,7	48,3	-600,3
Chile	1	1.805,9	2,0	3,1	1.595,2	1,4	22,8	210,7
México	1	5.196,6	5,8	26,2	5.959,6	5,4	27,8	-762,9
América Central	6	1.557,9	1,7	40,8	1.370,4	1,2	30,9	187,5
Comunidad Andina	3	2.831,4	3,2	24,4	4.215,5	3,8	58,2	-1.384,1
ÁFRICA, CARIBE Y PACÍFICO - EPAs	32	3.673,6	4,1	21,9	5.802,5	5,2	78,1	-2.128,9
En proceso aprobación/ratificación	25	7.721,7	8,6	34,3	22.087,1	19,9	61,3	-14.365,4
Nueva Zelanda	1	290,9	0,3	14,9	217,4	0,2	10,2	73,5
Mercosur	4	5.226,4	5,8	35,6	11.586,3	10,4	68,5	-6.359,9
EPAs negociación finalizada	20	2.204,4	2,5	34,4	10.283,4	9,2	55,3	-8.079,0
TOTAL EN VIGOR Y EN PROCESO	99	89.796,6	100,0	17,9	111.232,7	100,0	35,9	-21.436,0

* Acuerdos con la negociación concluida // EPA (Economic Partnership Agreements) – Acuerdos de Asociación Económica.

Acuerdos según se indican en DG Trade Statistical Guide (agosto 2022) en http://trade.ec.europa.eu/doclib/docs/2013/may/tradoc_151348.pdf
Se puede consultar el cuadro ampliado con todos los países en el apartado de [Datos](#) de la página de [Informes de Comercio Exterior](#).

III.3. AC. A 12 MESES HASTA DIC-22: ANÁLISIS GRÁFICO UE, EXTRA-UE

G.III.12 – Acumulado a 12 meses: UE-27 y extra-UE, exportaciones, importaciones, saldo (M€)

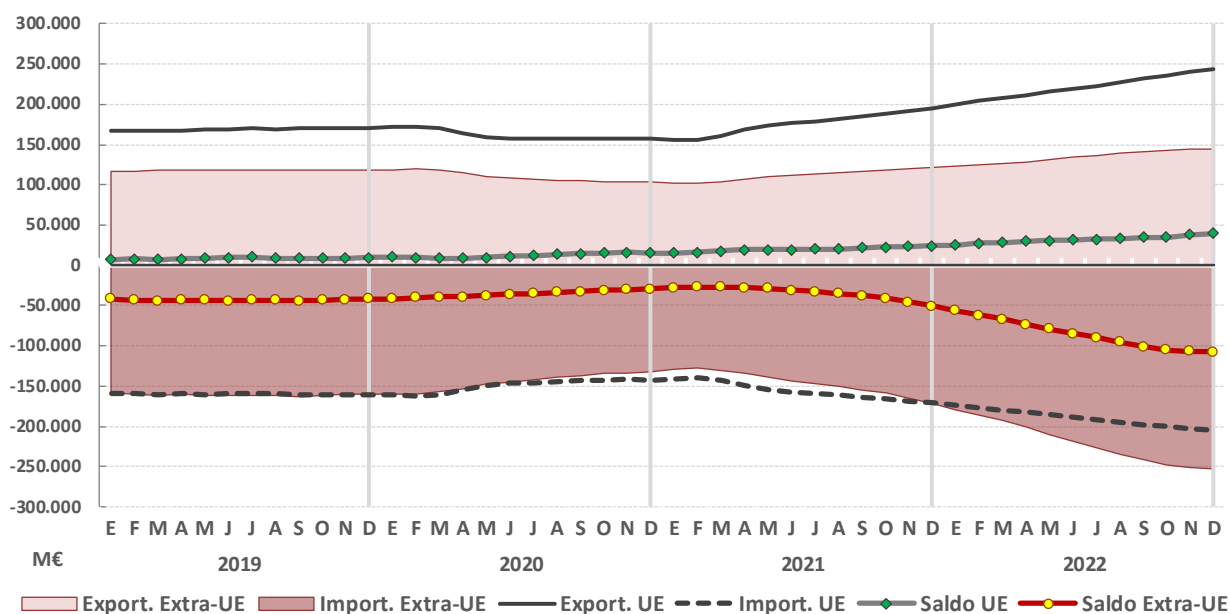

Datos provisionales. Exportaciones en positivo e importaciones en negativo.

IV. ANÁLISIS POR COMUNIDADES AUTÓNOMAS

IV.1. DICIEMBRE 2022

Exportaciones

El valor de las exportaciones aumentó en 15 comunidades autónomas y se redujo en Canarias (-17,5%) e Illes Balears (-9,7%) (Anexo A.5). La comunidad que experimentó un mayor incremento interanual de las exportaciones en diciembre fue Cataluña (23,9%), seguida por la Comunidad Foral de Navarra (22,5%) y Andalucía (17,6%).

En el análisis de las contribuciones a la tasa de variación anual del mes de diciembre (16,2%) la comunidad que más contribuyó fue Cataluña, con 5,8 puntos, cuyas exportaciones representaron el 25,8% del total y crecieron un 23,9% interanual. Le siguió la Comunidad de Madrid con una contribución de 2,5 puntos y cuyas exportaciones, 15,8% del total, aumentaron un 15,7% interanual. Las comunidades que contribuyeron negativamente fueron Canarias con -0,1 puntos (0,6% del total de exportaciones, disminuyeron un 17,5% interanual) e Illes Balears con -0,1 puntos (0,4% del total, se redujeron un 9,7% interanual).

Las exportaciones de Andalucía (11,6% del total) se incrementaron un 17,6% interanual, las de la Comunitat Valenciana (10,2% del total) aumentaron un 14,1% interanual, las de Galicia (7,5% del total) ascendieron un 11,9% interanual, y las del País Vasco (7,3% del total) subieron un 12,4% interanual.

Cuadro IV.1. Comercio exterior: desglose por comunidades autónomas (diciembre 2022)

Comunidad autónoma	EXPORTACIONES			IMPORTACIONES		
	% total	tva (%)	contrib.*	% total	tva (%)	contrib.*
Andalucía	11,6	17,6	2,0	10,6	22,0	2,1
Aragón	3,9	10,8	0,4	3,4	23,7	0,7
Asturias, Principado de	1,4	10,3	0,2	1,6	49,6	0,6
Balears, Illes	0,4	-9,7	-0,1	0,7	155,3	0,5
Canarias	0,6	-17,5	-0,1	1,0	18,8	0,2
Cantabria	0,8	15,1	0,1	0,7	28,8	0,2
Castilla y León	3,6	9,8	0,4	3,0	31,3	0,8
Castilla-La Mancha	2,6	16,3	0,4	3,5	-0,3	0,0
Cataluña	25,8	23,9	5,8	24,2	8,0	2,0
Comunitat Valenciana	10,2	14,1	1,5	8,1	2,5	0,2
Extremadura	0,7	16,1	0,1	0,7	39,1	0,2
Galicia	7,5	11,9	0,9	5,8	15,5	0,9
Madrid, Comunidad de	15,8	15,7	2,5	23,8	0,8	0,2
Murcia, Región de	3,9	13,9	0,6	3,7	16,4	0,6
Navarra, Comunidad Foral	2,6	22,5	0,6	1,5	22,9	0,3
País Vasco	7,3	12,4	0,9	6,7	25,7	1,5
Rioja, La	0,5	14,2	0,1	0,3	-6,7	0,0
Ceuta	0,0	-68,6	0,0	0,1	154,7	0,1
Melilla	0,0	-64,1	0,0	0,0	-32,3	0,0
TOTAL COMERCIO DECLARADO	100,0	16,2	16,2	100,0	11,1	11,1

Valores y tasas con datos provisionales. * contrib.: contribución a la tasa de variación anual en puntos porcentuales.

Desglose sectorial

El análisis sectorial de las exportaciones de las principales comunidades autónomas exportadoras, que en conjunto representan el 78,3% del total nacional, en diciembre de 2022 muestra (Anexo A.7):

- Las exportaciones de Cataluña correspondieron principalmente a *productos químicos* (26,5% del total, aumentaron un 7,7% interanual), seguidas de *sector automóvil* (19,4% del total, se incrementaron un 178,2% interanual) y *bienes de equipo* (15,4% del total, crecieron un 12,7% interanual).
- En la Comunidad de Madrid las principales exportaciones fueron las de los sectores de *productos químicos* (37,2% del total, subieron un 24,4% interanual), *bienes de equipo* (27,0% del total, se incrementaron un 40,6% interanual) y *productos energéticos* (12,3% del total, decrecieron un 19,2% interanual).
- Las exportaciones de Andalucía correspondieron principalmente a los sectores de *alimentación, bebidas y tabaco* (31,7% del total, ascendieron un 4,5% interanual), *bienes de equipo* (25,3% del total, aumentaron un 131,8% interanual) y *productos energéticos* (13,8% del total, decrecieron un 6,7% interanual).
- Las exportaciones de la Comunitat Valenciana se concentraron en los sectores de *alimentación, bebidas y tabaco* (27,0% del total, ascendieron un 6,8% interanual), *bienes de equipo* (15,5% del total, se incrementaron un 31,5% interanual) y *semimanufacturas no químicas* (13,4% del total, descendieron un 0,9% interanual).
- En el País Vasco el principal sector exportador fue el de *bienes de equipo* (34,1% del total, disminuyeron un 1,8% interanual), seguido de *semimanufacturas no químicas* (22,9% del total, ascendieron un 4,3% interanual) y *sector automóvil* (13,4% del total, subieron un 13,6% interanual).
- En Galicia las principales exportaciones provinieron de los sectores de *manufacturas de consumo* (25,2% del total, subieron un 20,9% interanual), *sector automóvil* (20,7% del total, crecieron un 10,8% interanual) y *bienes de equipo* (14,0% del total, ascendieron un 18,7% interanual).

Importaciones

El valor de las importaciones se incrementó en 15 comunidades autónomas y se redujo en La Rioja (-6,7%) y Castilla-La Mancha (-0,3%) (Anexo A.5). Las comunidades que experimentaron un mayor incremento interanual de las importaciones fueron: Illes Balears (155,3%), el Principado de Asturias (49,6%) y Extremadura (39,1%).

La comunidad con la mayor contribución positiva a la tasa de variación interanual de las importaciones totales (11,1%) fue Andalucía con 2,1 puntos; sus importaciones representaron el 10,6% del total y crecieron un 22,0% interanual. Le siguió Cataluña, con una contribución de 2,0 puntos; sus importaciones, el 24,2% del total, aumentaron un 8,0% interanual.

Las importaciones de la Comunidad de Madrid (23,8% del total) subieron un 0,8% interanual, las de la Comunitat Valenciana (8,1% del total) ascendieron un 2,5% interanual, las del País Vasco (6,7% del total) se incrementaron un 25,7% interanual, y las de Galicia (5,8% del total) aumentaron un 15,5% interanual.

IV.2. ENERO-DICIEMBRE 2022

Exportaciones

El valor de las exportaciones se incrementó en todas las comunidades autónomas, a excepción de en Castilla y León (-0,2%) (Anexo A.6). La comunidad que experimentó un mayor incremento interanual de las exportaciones fue Canarias (71,3%), seguida por la Comunidad de Madrid (48,2%) e Illes Balears (45,3%).

En el análisis de las contribuciones a la tasa de variación anual del periodo (22,9%) la comunidad con la mayor contribución positiva fue la Comunidad de Madrid, con 6,1 puntos porcentuales, cuyas exportaciones representaron el 15,2% del total y crecieron un 48,2% interanual. Le siguió Cataluña, con una contribución de 4,5 puntos y cuyas exportaciones, 24,4% del total, aumentaron un 17,9% interanual.

Las exportaciones de Andalucía (11,0% del total) subieron un 24,3% interanual, las de la Comunitat Valenciana (10,2% del total) ascendieron un 22,2% interanual, las del País Vasco (8,4% del total) crecieron un 26,9% interanual, y las de Galicia (7,7% del total) aumentaron un 18,3% interanual.

Cuadro IV.2. Comercio exterior: desglose por comunidades autónomas (enero-diciembre 2022)

Comunidad autónoma	EXPORTACIONES			IMPORTACIONES		
	% total	tva (%)	contrib.*	% total	tva (%)	contrib.*
Andalucía	11,0	24,3	2,7	10,3	42,1	4,1
Aragón	4,2	13,9	0,6	3,2	20,4	0,7
Asturias, Principado de	1,6	19,1	0,3	1,5	47,7	0,6
Balears, Illes	0,7	45,3	0,3	0,5	64,9	0,3
Canarias	0,8	71,3	0,4	0,9	45,8	0,4
Cantabria	0,9	18,3	0,2	0,7	24,8	0,2
Castilla y León	3,8	-0,2	0,0	3,0	33,4	1,0
Castilla-La Mancha	2,6	13,5	0,4	3,2	31,8	1,0
Cataluña	24,4	17,9	4,5	24,4	23,6	6,2
Comunitat Valenciana	10,2	22,2	2,3	8,6	31,7	2,8
Extremadura	0,8	24,7	0,2	0,5	19,5	0,1
Galicia	7,7	18,3	1,5	5,9	34,6	2,0
Madrid, Comunidad de	15,2	48,2	6,1	24,2	35,6	8,5
Murcia, Región de	3,7	18,6	0,7	4,1	72,4	2,3
Navarra, Comunidad Foral	2,7	12,7	0,4	1,6	28,4	0,5
País Vasco	8,4	26,9	2,2	6,4	39,8	2,4
Rioja, La	0,5	13,2	0,1	0,4	23,5	0,1
Ceuta	0,0	-7,5	0,0	0,1	162,8	0,1
Melilla	0,0	-15,8	0,0	0,0	20,0	0,0
TOTAL COMERCIO DECLARADO	100,0	22,9	22,9	100,0	33,4	33,4

Valores y tasas con datos provisionales. * contrib.: contribución a la tasa de variación anual en puntos porcentuales.

Desglose sectorial

El análisis sectorial de las exportaciones de las principales comunidades autónomas exportadoras, que en conjunto representan el 76,8% del total nacional, en enero-diciembre de 2022 muestra (Anexo A.8):

- Las exportaciones de Cataluña correspondieron principalmente a *productos químicos* (30,0% del total, aumentaron un 19,8% interanual), seguidas de *bienes de equipo* (15,8% del total, subieron un 12,5% interanual) y *alimentación, bebidas y tabaco* (15,0% del total, crecieron un 15,2% interanual).
- En la Comunidad de Madrid las principales exportaciones fueron las de los sectores de *productos químicos* (34,7% del total, crecieron un 90,5% interanual), *bienes de equipo* (22,3% del total, se

incrementaron un 17,0% interanual) y *productos energéticos* (17,5% del total, aumentaron un 144,5% interanual).

- Las exportaciones de Andalucía correspondieron principalmente a los sectores de *alimentación, bebidas y tabaco* (32,4% del total, subieron un 14,0% interanual), *productos energéticos* (19,0% del total, ascendieron un 50,0% interanual) y *bienes de equipo* (13,5% del total, se incrementaron un 39,2% interanual).
- Las exportaciones de la Comunitat Valenciana se concentraron en los sectores de *alimentación, bebidas y tabaco* (19,5% del total, subieron un 5,0% interanual), *semimanufacturas no químicas* (17,3% del total, aumentaron un 22,5% interanual) y *sector automóvil* (14,6% del total, se incrementaron un 32,6% interanual).
- En el País Vasco el principal sector exportador fue el de *bienes de equipo* (32,1% del total, subieron un 12,7% interanual), seguido de *semimanufacturas no químicas* (25,1% del total, aumentaron un 26,2% interanual) y *sector automóvil* (16,5% del total, crecieron un 28,0% interanual).
- En Galicia las principales exportaciones provinieron de los sectores de *manufacturas de consumo* (26,2% del total, aumentaron un 21,6% interanual), *sector automóvil* (19,1% del total, se redujeron un 2,0% interanual) y *alimentación, bebidas y tabaco* (12,9% del total, subieron un 16,2% interanual).

Importaciones

El valor de las importaciones aumentó en todas las comunidades autónomas (Anexo A.6). La comunidad que experimentó un mayor incremento interanual de las importaciones fue la Región de Murcia (72,4% interanual), seguida por Illes Balears (64,9% interanual) y el Principado de Asturias (47,7% interanual).

La comunidad con la mayor contribución positiva a la tasa de variación anual de las importaciones totales (33,4%) fue la Comunidad de Madrid con 8,5 puntos; sus importaciones representaron el 24,2% del total y crecieron un 35,6% interanual. Le siguió Cataluña, con una contribución de 6,2 puntos; sus importaciones, el 24,4% del total, aumentaron un 23,6% interanual.

Las importaciones de Andalucía (10,3% del total) subieron un 42,1% interanual, las de la Comunitat Valenciana (8,6% del total) se incrementaron un 31,7% interanual, las del País Vasco (6,4% del total) aumentaron un 39,8% interanual, y las de Galicia (5,9% del total) ascendieron un 34,6% interanual.

V. DATOS DE EXPORTADORES

En el año 2021, se contabilizaron un total de 100.891 exportadores de más de 1.000€, un 14,1% más que en 2020, con datos provisionales, cuyas exportaciones representaron el 99,99% del valor total exportado y se incrementaron un 21,2%. Por su parte, el número de operadores de más de 50.000€ alcanzó los 41.082 y sus exportaciones, 99,80% del total, crecieron también un 21,2% interanual, como resultado de la combinación del incremento del 11,9% interanual del valor medio exportado y el aumento del 8,3% en el número de exportadores. En el conjunto de 2022, se contabilizaron un total de 99.320 exportadores de más de 1.000€, un 1,6% menos que el año anterior, de los cuales ya habían exportado 50.000 o más euros un total de 42.893 exportadores, un 4,4% más que en 2021, que exportaron por valor de 388.594,9 millones de euros, el 99,84% de las exportaciones totales y un 23,0% más que en el año anterior.

Cuadro V.1. Comercio exterior por exportadores y tramos de exportación
(datos anuales y del acumulado del año hasta diciembre 2022)

Tramos exportación	Número de exportadores							Tasa de variación anual (%)**							Peso (%)	
	2016	2017	2018	2019	2020	2021*	Evol.	E-D 22*	2017	2018	2019	2020	2021*	E-D'22*	2016	2021*
TOTAL >=1000€ (núm.)	93.156	94.298	95.140	95.797	88.603	100.891	▲▲▲▲	99.320	1,2	0,9	0,7	-7,5	14,1	-1,6	62,7	42,9
TOTAL >=5000€ (núm.)	67.488	67.378	66.100	67.196	63.704	70.885	▲▲▲▲	71.946	-0,2	-1,9	1,7	-5,2	11,6	1,5	45,4	30,1
TOTAL (número)	148.658	161.392	203.990	209.363	196.256	235.220	▲▲▲▲	189.573	8,6	26,4	2,6	-6,3	19,9	-19,4	100,0	100,0
x < 50.000€	110.316	122.953	165.743	170.083	158.040	194.138	▲▲▲▲	146.680	11,5	34,8	2,6	-7,1	22,7	-24,4	74,2	82,5
0€ <= x < 1.000€	55.502	67.094	108.850	113.566	107.653	134.329	▲▲▲▲	90.253	20,9	62,2	4,3	-5,2	24,7	-32,8	37,3	57,1
1.000€ <= x < 5.000€	25.668	26.920	29.040	28.601	24.899	30.006	▲▲▲▲	27.374	4,9	7,9	-1,5	-12,9	20,4	-8,8	17,3	12,8
5.000€ <= x < 25.000€	21.746	21.568	20.699	20.951	18.884	22.225	▲▲▲▲	21.451	-0,8	-4,0	1,2	-9,9	17,4	-3,5	14,6	9,4
25.000€ <= x < 50.000€	7.400	7.371	7.154	6.965	6.604	7.578	▲▲▲▲	7.602	-0,4	-2,9	-2,6	-5,2	14,2	0,3	5,0	3,2
x >= 50.000€	38.342	38.439	38.247	39.280	38.216	41.082	▲▲▲▲	42.893	0,3	-0,5	2,7	-2,7	8,3	4,4	25,8	17,5
50.000€ <= x < 0,5M€	18.089	17.806	17.614	18.034	17.462	18.815	▲▲▲▲	19.222	-1,6	-1,1	2,4	-3,2	7,9	2,2	12,2	8,0
0,5M€ <= x < 5M€	14.795	14.880	14.765	15.208	14.905	15.728	▲▲▲▲	16.562	0,6	-0,8	3,0	-2,0	7,2	5,3	10,0	6,7
5M€ <= x < 50M€	4.804	5.026	5.124	5.255	5.111	5.682	▲▲▲▲	6.086	4,6	1,9	2,6	-2,7	12,0	7,1	3,2	2,4
50M€ <= x < 250M€	546	604	624	657	615	716	▲▲▲▲	846	10,6	3,3	5,3	-6,4	17,8	18,2	0,4	0,3
x >= 250M€	108	123	120	126	123	141	▲▲▲▲	177	13,9	-2,4	5,0	-2,4	13,7	25,5	0,1	0,1
Tramos exportación	Valor exportado (millones €)							Tasa de variación anual (%)							Peso (%)	
	2016	2017	2018	2019	2020	2021*	Evol.	E-D 22*	2017	2018	2019	2020	2021*	E-D'22*	2016	2021*
TOTAL >=1000€ (M€)	256.380,4	276.127,6	285.236,2	290.866,6	263.606,0	316.581,5	▲▲▲▲	389.188,8	7,7	3,3	2,0	-9,4	21,2	22,9	99,99	99,99
TOTAL >=5000€ (M€)	256.318,4	276.062,8	285.167,8	290.799,7	263.547,3	316.511,4	▲▲▲▲	389.124,2	7,7	3,3	2,0	-9,4	21,2	22,9	99,97	99,97
TOTAL (M€)	256.393,4	276.142,9	285.260,5	290.892,8	263.628,3	316.609,2	▲▲▲▲	389.208,9	7,7	3,3	2,0	-9,4	21,2	22,9	100,0	100,0
x < 50.000€	596,1	599,9	593,4	591,1	542,0	630,7	▲▲▲▲	614,0	0,6	-1,1	-0,4	-8,3	15,9	-2,6	0,23	0,20
0€ <= x < 1.000€	12,9	15,3	24,3	26,2	22,3	27,7	▲▲▲▲	20,1	17,9	59,1	7,9	-14,9	24,1	-27,3	0,01	0,01
1.000€ <= x < 5.000€	62,0	64,8	68,4	66,9	58,7	70,1	▲▲▲▲	64,6	4,5	5,6	-2,2	-12,3	19,4	-7,9	0,02	0,02
5.000€ <= x < 25.000€	258,1	254,8	244,2	248,7	224,2	263,7	▲▲▲▲	256,9	-1,3	-4,1	1,9	-9,9	17,2	-2,6	0,10	0,08
25.000€ <= x < 50.000€	263,1	265,0	256,5	249,2	236,9	269,2	▲▲▲▲	272,4	0,7	-3,2	-2,8	-4,9	13,0	1,2	0,10	0,09
x >= 50.000€	255.797,3	275.543,1	284.667,1	290.301,7	263.086,2	315.978,5	▲▲▲▲	388.594,9	7,7	3,3	2,0	-9,4	21,2	23,0	99,77	99,80
50.000€ <= x < 0,5M€	3.415,6	3.325,6	3.280,2	3.384,5	3.340,2	3.500,9	▲▲▲▲	3.601,2	-2,6	-1,4	3,2	-1,3	5,6	2,9	1,33	1,11
0,5M€ <= x < 5M€	25.444,7	25.726,9	25.769,3	26.487,2	25.642,1	27.268,8	▲▲▲▲	29.063,5	1,1	0,2	2,8	-3,2	7,6	6,6	9,92	8,61
5M€ <= x < 50M€	68.787,6	72.141,1	74.549,6	75.846,0	73.967,5	83.288,4	▲▲▲▲	90.788,4	4,9	3,3	1,7	-2,5	13,5	9,0	26,83	26,31
50M€ <= x < 250M€	53.913,3	58.771,6	62.683,2	63.393,3	59.543,8	70.802,8	▲▲▲▲	85.605,8	9,0	6,7	1,1	-6,1	21,1	20,9	21,03	22,36
x >= 250M€	104.236,0	115.577,9	118.384,9	121.190,7	100.592,6	131.117,6	▲▲▲▲	179.536,0	10,9	2,4	2,4	-17,0	31,0	36,9	40,65	41,41
Tramos exportación	Valor exportado medio por exportador (millones €)							Tasa de variación anual (%)							tv (%)	
	2016	2017	2018	2019	2020	2021*	Evol.	E-D 22*	2017	2018	2019	2020	2021*	E-D'22*	21/18	21/16
TOTAL >=1000€ (M€)	2,75	2,93	3,00	3,04	2,98	3,14	▲▲▲▲	3,92	6,4	2,4	1,3	-2,0	5,5	24,9	4,7	14,0
TOTAL >=5000€ (M€)	3,80	4,10	4,31	4,33	4,14	4,47	▲▲▲▲	5,41	7,9	5,3	0,3	-4,4	7,9	21,1	3,5	17,6
TOTAL (M€)	1,72	1,71	1,40	1,39	1,34	1,35	▲▲▲▲	2,05	-0,8	-18,3	-0,6	-3,3	0,2	52,5	-3,7	-22,0
x < 50.000€	0,005	0,005	0,004	0,003	0,003	0,003	▲▲▲▲	0,00	-9,7	-26,6	-2,9	-1,3	-5,3	28,9	-9,3	-39,9
0€ <= x < 1.000€	0,0002	0,0002	0,0002	0,0002	0,0002	0,0002	▲▲▲▲	0,0002	-2,5	-1,9	3,4	-10,2	-0,6	8,2	-7,7	-11,7
1.000€ <= x < 5.000€	0,0024	0,0024	0,0024	0,0023	0,0024	0,0023	▲▲▲▲	0,0024	-0,4	-2,1	-0,7	0,7	-0,8	1,0	-0,8	-3,3
5.000€ <= x < 25.000€	0,0119	0,0118	0,0118	0,0119	0,0119	0,0119	▲▲▲▲	0,0120	-0,5	-0,1	0,6	0,0	0,0	0,9	0,6	0,0
25.000€ <= x < 50.000€	0,0355	0,0360	0,0359	0,0358	0,0359	0,0355	▲▲▲▲	0,0358	1,1	-0,3	-0,2	0,2	-1,0	0,9	-0,9	-0,1
x >= 50.000€	6,67	7,17	7,44	7,39	6,88	7,69	▲▲▲▲	9,06	7,4	3,8	-0,7	-6,9	11,7	17,8	3,3	15,3
50.000€ <= x < 0,5M€	0,189	0,187	0,186	0,188	0,191	0,186	▲▲▲▲	0,19	-1,1	-0,3	0,8	1,9	-2,7	0,7	-0,1	-1,5
0,5M€ <= x < 5M€	1,72	1,73	1,75	1,74	1,72	1,73	▲▲▲▲	1,75	0,5	0,9	-0,2	-1,2	0,8	1,2	-0,7	0,8
5M€ <= x < 50M€	14,32	14,35	14,55	14,43	14,47	14,66	▲▲▲▲	14,92	0,2	1,4	-0,8	0,3	1,3	1,8	0,8	2,4
50M€ <= x < 250M€	98,74	97,30	100,45	96,49	96,82	98,89	▲▲▲▲	101,19	-1,5	3,2	-3,9	0,3	2,1	2,3	-1,6	0,1
x >= 250M€	965,15	939,66	986,54	961,83	817,83	929,91	▲▲▲▲	1.014,33	-2,6	5,0	-2,5	-15,0	13,7	9,1	-5,7	-3,7

* Valores y tasas con datos provisionales. Se puede consultar la [Nota Metodológica](#) (apartado 8) para mayor aclaración.

** La tasa de variación anual del número de exportadores totales debería ser tomada con cautela, porque puede verse afectada por la alta variabilidad de operadores de muy bajo importe. La tasa de exportadores de más de 1.000 o 5.000€ presenta mayor estabilidad. Debido al Brexit, en 2021 se ha producido un aumento de exportadores por el cambio al sistema Extrastat de las declaraciones al RU (exc. Irlanda del Norte), en el que no hay umbral de exención. Para 2021 y 2022, la tasa del tramo de más de 50.000€ es más ajustada a la realidad, ya que elimina la mayor parte de este efecto.

La media de países contrapartida por exportador de más de 50 millones de euros alcanzó los 39,5 países en 2021, 0,6 países menos que en 2020. Los exportadores entre 50.000 y medio millón de euros exportaron en media a 4,3 países, mismo valor que 2020. En 2022, la media de países por exportador, que ya habían exportado 50 o más millones, alcanzó los 37,4 países.

Cuadro V.2. Comercio exterior: media de países de exportación por exportador

Tramos exportación	Media de países de exportación por exportador (países)							Variación anual (núm. países)						Var (núm.p.)		
	2016	2017	2018	2019	2020	2021*	Evol.	E-D 22*	2017	2018	2019	2020	2021*	E-D'22*	21*-18	21*-16
x < 50.000€	1,5	1,4	1,3	1,3	1,4	1,4	■ ■ ■ ■ ■	1,4	0,0	-0,1	0,0	0,0	0,0	-	0,0	-0,1
50.000€ <= x < 0,5M€	4,2	4,2	4,2	4,2	4,3	4,3	■ ■ ■ ■ ■	3,8	0,0	-0,1	0,1	0,0	0,0	-	0,1	0,1
0,5M€ <= x < 2,5M€	9,9	9,8	9,9	9,8	9,8	9,3	■ ■ ■ ■ ■	8,7	0,0	0,0	-0,1	0,0	-0,5	-	-0,6	-0,6
2,5M€ <= x < 50M€	21,1	21,1	20,9	20,9	20,7	20,5	■ ■ ■ ■ ■	19,0	0,0	-0,1	0,0	-0,2	-0,3	-	-0,5	-0,6
x >= 50M€	41,3	40,5	40,6	40,8	40,0	39,5	■ ■ ■ ■ ■	37,4	-0,8	0,0	0,2	-0,8	-0,6	-	-1,1	-1,8

* Datos provisionales.

En referencia a la concentración de las exportaciones, en 2021 los 25 principales exportadores aglutinaron el 22,8% de las ventas exteriores, 0,9 puntos más que el año anterior. Por su parte, los 5.000 principales exportadores representaron el 87,1% de las exportaciones totales, 0,1 puntos más que en 2020. En 2022, los 25 principales exportadores aglutinaron el 24,7% de las ventas exteriores, 1,9 puntos más que en el año anterior. Los 1.000 principales exportadores concentraron el 67,8% de las exportaciones, 2,0 puntos más que en el año anterior. Por último, los 5.000 principales exportadores representaron el 87,9% de las exportaciones totales, 0,8 puntos más que en 2021.

Cuadro V.3. Comercio exterior: concentración del valor exportado por principales exportadores

Principales exportadores	Concentración del valor exportado (% sobre el total)							Variación anual (p.p.)						Var (p.p.)		
	2016	2017	2018	2019	2020	2021*	Evol.	E-D 22*	2017	2018	2019	2020	2021*	E-D'22*	21*-18	21*-16
10 principales	16,0	15,2	15,3	15,0	13,8	13,6	■ ■ ■ ■ ■	15,6	-0,8	0,2	-0,3	-1,2	-0,2	2,0	-1,7	-2,3
25 principales	25,0	24,0	24,1	23,8	21,9	22,8	■ ■ ■ ■ ■	24,7	-1,0	0,1	-0,3	-1,9	0,9	1,9	-1,2	-2,1
50 principales	32,3	31,5	31,6	31,3	28,4	30,1	■ ■ ■ ■ ■	32,2	-0,8	0,1	-0,3	-2,9	1,7	2,0	-1,5	-2,2
100 principales	39,8	39,5	39,6	39,2	35,7	37,6	■ ■ ■ ■ ■	39,7	-0,3	0,1	-0,4	-3,4	1,9	2,0	-2,0	-2,2
500 principales	58,3	58,4	58,4	57,6	55,4	56,7	■ ■ ■ ■ ■	58,7	0,1	0,0	-0,8	-2,2	1,3	2,1	-1,7	-1,6
1.000 principales	67,1	67,3	67,4	66,8	65,0	65,9	■ ■ ■ ■ ■	67,8	0,2	0,1	-0,6	-1,7	0,8	2,0	-1,5	-1,3
5.000 principales	87,6	87,8	87,9	87,5	87,0	87,1	■ ■ ■ ■ ■	87,9	0,2	0,2	-0,4	-0,5	0,1	0,8	-0,8	-0,4

* Datos provisionales.

Con respecto a los exportadores regulares de 1.000 o más euros (aquellos que han exportado al menos 1.000€ en el año de referencia y en cada uno de los tres inmediatamente precedentes) en 2021 se contabilizaron 42.038 exportadores, un 0,4% más que en el año anterior (5,6% más que en 2016) encadenando crecimientos interanuales desde 2012, con la única excepción de 2020 (-1,9% interanual). Asimismo, a pesar de representar el 17,9% del total de los exportadores en 2021, exportaron por valor de 288.335,1 millones de euros, el 91,1% del total de las exportaciones y un 16,6% más que en 2020. En 2021, los 25.279 exportadores regulares consolidados que habían exportado al menos 50.000 euros en los cuatro años de la regularidad, el 10,7% del total de exportadores, exportaron por valor de 285.957,3 millones, el 90,3% del total. Por su parte, los 4.457 exportadores regulares que exportaron 5 millones o más, 132 más que en el año anterior, siendo tan solo el 1,9% de los exportadores totales, fueron responsables del 77,9% de las exportaciones totales. En el año 2022 se contabilizaron 43.159 exportadores regulares de más de 1.000 €, 22,8% del total y un 2,7% más que en el año anterior, que exportaron por valor de 349.384,0 millones de euros, el 89,8% del total y un 21,2% más que en 2021.

Cuadro V.4. Comercio exterior por exportadores regulares y exportación mínima

Exportación mínima	Número de exportadores regulares								Tasa de variación anual (%)**						Peso*** (%)	
	2016	2017	2018	2019	2020	2021*	Evol.	E-D 22*	2017	2018	2019	2020	2021*	E-D'22*	2016	2021*
TOTAL (x >= 0€)	49.767	50.568	51.740	52.956	55.155	59.193		57.321	1,6	2,3	2,4	4,2	7,3	-3,2	33,5	25,2
x >= 1.000€	39.796	41.070	41.812	42.669	41.856	42.038		43.159	3,2	1,8	2,0	-1,9	0,4	2,7	26,8	17,9
x >= 5.000€	33.935	35.118	35.712	36.248	35.481	35.781		36.823	3,5	1,7	1,5	-2,1	0,8	2,9	22,8	15,2
x >= 50.000€	24.064	24.864	25.104	25.446	25.159	25.279		26.068	3,3	1,0	1,4	-1,1	0,5	3,1	16,2	10,7
x >= 0,5M€	13.719	14.302	14.718	14.993	14.824	15.022		15.616	4,2	2,9	1,9	-1,1	1,3	4,0	9,2	6,4
x >= 5M€	3.760	3.954	4.144	4.274	4.325	4.457		4.629	5,2	4,8	3,1	1,2	3,1	3,9	2,5	1,9
x >= 50M€	438	465	510	538	545	541		568	6,2	9,7	5,5	1,3	-0,7	5,0	0,3	0,2
Exportación mínima	Valor exportado por exportadores regulares (millones €)								Tasa de variación anual (%)						Peso*** (%)	
	2016	2017	2018	2019	2020	2021*	Evol.	E-D 22*	2017	2018	2019	2020	2021*	E-D'22*	2016	2021*
TOTAL (x >= 0€)	241.727,3	262.515,1	272.077,4	276.555,5	248.030,7	289.349,6		350.569,5	8,6	3,6	1,6	-10,3	16,7	21,2	94,3	91,4
x >= 1.000€	241.073,9	261.860,1	271.324,9	275.913,9	247.286,6	288.335,1		349.384,0	8,6	3,6	1,7	-10,4	16,6	21,2	94,0	91,1
x >= 5.000€	240.412,3	261.342,5	270.839,5	275.512,6	246.821,3	287.761,6		348.257,0	8,7	3,6	1,7	-10,4	16,6	21,0	93,8	90,9
x >= 50.000€	238.648,2	259.399,5	269.363,7	273.767,9	245.080,5	285.957,3		345.552,8	8,7	3,8	1,6	-10,5	16,7	20,8	93,1	90,3
x >= 0,5M€	232.452,1	252.959,0	263.175,3	268.097,2	239.968,9	278.993,6		337.476,0	8,8	4,0	1,9	-10,5	16,3	21,0	90,7	88,1
x >= 5M€	203.911,1	223.061,1	233.616,5	237.383,7	211.967,3	246.749,9		299.400,2	9,4	4,7	1,6	-10,7	16,4	21,3	79,5	77,9
x >= 50M€	138.986,3	150.854,2	160.692,2	164.544,7	141.791,6	164.672,0		202.613,9	8,5	6,5	2,4	-13,8	16,1	23,0	54,2	52,0
Exportación mínima	Valor exportado medio por exportador regular (millones €)								Tasa de variación anual (%)						tv (%)	
	2016	2017	2018	2019	2020	2021*	Evol.	E-D 22*	2017	2018	2019	2020	2021*	E-D'22*	21'-18	21'-16
TOTAL (x >= 0€)	4,9	5,2	5,3	5,2	4,5	4,9		6,1	6,9	1,3	-0,7	-13,9	8,7	25,1	-7,0	0,6
x >= 1.000€	6,1	6,4	6,5	6,5	5,9	6,9		8,1	5,3	1,8	-0,4	-8,6	16,1	18,0	5,7	13,2
x >= 5.000€	7,1	7,4	7,6	7,6	7,0	8,0		9,5	5,0	1,9	0,2	-8,5	15,6	17,6	6,0	13,5
x >= 50.000€	9,9	10,4	10,7	10,8	9,7	11,3		13,3	5,2	2,8	0,3	-9,5	16,1	17,2	5,4	14,1
x >= 0,5M€	16,9	17,7	17,9	17,9	16,2	18,6		21,6	4,4	1,1	0,0	-9,5	14,7	16,4	3,9	9,6
x >= 5M€	54,2	56,4	56,4	55,5	49,0	55,4		64,7	4,0	-0,1	-1,5	-11,8	13,0	16,8	-1,8	2,1
x >= 50M€	317,3	324,4	315,1	305,8	260,2	304,4		356,7	2,2	-2,9	-2,9	-14,9	17,0	17,2	-3,4	-4,1

* Valores y tasas con datos provisionales. Se puede consultar la [Nota Metodológica](#) (apartado 8) para mayor aclaración.

** La tasa de variación anual del número de exportadores regulares totales debería ser tomada con cautela, porque puede verse afectada por la alta variabilidad de operadores de muy bajo importe. La tasa de exportadores regulares de más de 1.000€ presenta mayor estabilidad.

*** Peso de los exportadores regulares sobre el total de exportadores.

VI. ANÁLISIS INTERNACIONAL

VI.1. DICIEMBRE 2022

Exportaciones

En diciembre de 2022 las exportaciones españolas de mercancías aumentaron un 16,2% respecto al mismo mes del año anterior, incremento de mayor magnitud que los experimentados por la zona euro (9,2%) y la Unión Europea-27 (9,3%). Entre las principales economías de la Unión Europea, también crecieron las exportaciones de Alemania (5,9%), Francia (13,1%) e Italia (13,5%). Fuera de la Unión Europea, las exportaciones del Reino Unido se incrementaron un 15,9%, las de Estados Unidos un 5,8% interanual y las de Japón un 11,5% interanual, mientras que las de China descendieron un 0,5% interanual.

Importaciones

Las importaciones españolas en diciembre de 2022 crecieron un 11,1% respecto al mismo mes del año anterior, subida de mayor magnitud que las registradas en la zona euro y en la Unión Europea-27 (6,8% y 6,9% respectivamente). Con respecto a las principales economías de la Unión Europea, las importaciones también aumentaron en Alemania (3,2%), Francia (13,8%) e Italia (7,7%). Fuera de la Unión Europea, las importaciones del Reino Unido crecieron un 21,9% interanual, las de China un 2,2% interanual y las de Japón un 20,7% interanual, mientras que las de los Estados Unidos descendieron un 1,8% interanual.

**Cuadro VI.1. Comparativa internacional de evolución de exportaciones e importaciones*
(tasas de variación anual en %)**

País	EXPORTACIONES			IMPORTACIONES		
	Diciembre 2022	12 últimos meses	Enero-diciembre 2022	Diciembre 2022	12 últimos meses	Enero-diciembre 2022
España	16,2	22,9	22,9	11,1	33,4	33,4
Alemania	5,9	14,1	14,1	3,2	24,1	24,1
Francia ⁽¹⁾	13,1	19,1	19,1	13,8	29,4	29,4
Italia	13,5	19,9	19,9	7,7	36,5	36,5
Zona euro ⁽²⁾	9,2	21,0	21,0	6,8	29,5	29,5
UE-27 ⁽³⁾	9,3	20,9	20,9	6,9	28,8	28,8
Reino Unido	15,9	26,0	26,0	21,9	32,0	32,0
Estados Unidos	5,8	17,7	17,7	-1,8	14,7	14,7
China	-0,5	10,5	10,5	2,2	4,3	4,3
Japón	11,5	18,2	18,2	20,7	39,2	39,2

(1) Francia, excluido el material de defensa

(2) Datos de Eurostat en euros, incluye tanto las ventas fuera de la zona euro, como dentro de ella

(3) Datos de Eurostat en euros, incluye tanto las ventas fuera de la UE, como dentro de ella

n.d.: datos no disponibles en la fecha de elaboración del informe.

Fuente: datos de comercio de bienes de las Aduanas de cada país en moneda local disponibles en el momento de su consulta, excepto Italia con datos de Eurostat. En la [Metodología del Informe Mensual de Comercio Exterior](#) se presentan los enlaces a las fuentes originales.

VI.2. ENERO-DICIEMBRE 2022

Exportaciones

En enero-diciembre de 2022 las exportaciones españolas de bienes ascendieron un 22,9% interanual, crecimiento de mayor intensidad que los registrados por la zona euro (21,0%) y la Unión Europea-27 (20,9%). Entre las principales economías de la Unión Europea crecieron también las exportaciones de Alemania (14,1%), Francia (19,1%) e Italia (19,9%). Fuera de la Unión Europea, las exportaciones del Reino Unido se incrementaron un 26,0% interanual, las de los Estados Unidos un 17,7% interanual, las de China un 10,5% interanual y las de Japón un 18,2% interanual.

Importaciones

Las importaciones españolas en enero-diciembre de 2022 ascendieron un 33,4% interanual, incremento de mayor magnitud que los registrados por la zona euro (29,5%) y la Unión Europea-27 (28,8%). También avanzaron las importaciones de Alemania (24,1%), Francia (29,4%) e Italia (36,5%). Fuera de la Unión Europea, las importaciones del Reino Unido ascendieron un 32,0% interanual, las de los Estados Unidos un 14,7% interanual, las de China un 4,3% interanual y las de Japón un 39,2% interanual.

VI.3. ACUMULADO A 12 MESES HASTA DICIEMBRE 2022: ANÁLISIS GRÁFICO

G.VI.1 - Acumulado a 12 meses: tasa de variación anual (%) exportaciones, selección países

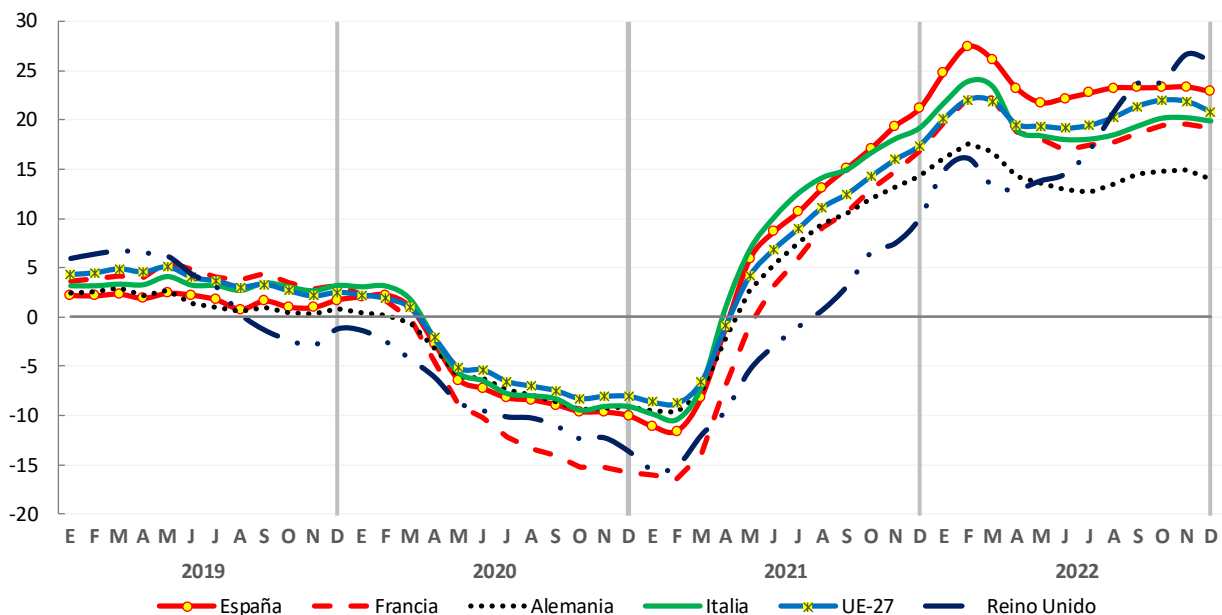

APÉNDICE ESTADÍSTICO

- A.1. Comercio exterior en diciembre de 2022. Desglose por sectores económicos
- A.2. Comercio exterior en enero-diciembre de 2022. Desglose por sectores económicos
- A.3. Comercio exterior en diciembre de 2022. Desglose por áreas geográficas
- A.4. Comercio exterior en enero-diciembre de 2022. Desglose por áreas geográficas
- A.5. Comercio exterior en diciembre de 2022. Desglose por CC. AA. y provincias
- A.6. Comercio exterior en enero-diciembre de 2022. Desglose por CC. AA. y provincias
- A.7. Comercio exterior en diciembre de 2022. Desglose de principales sectores por CC.AA.
- A.8. Comercio exterior en enero-diciembre de 2022. Desglose de principales sectores por CC.AA.
- A.9. Comercio exterior en diciembre de 2022. Desglose de principales sectores por provincias
- A.10. Comercio exterior en enero-diciembre de 2022. Desglose de principales sectores por provincias

Valores y tasas con datos provisionales.

Fuente: [Web Datacomex](#) de la Secretaría de Estado de Comercio con datos del Departamento de Aduanas e II. EE. de la Agencia Tributaria.

A.1. Comercio exterior en diciembre de 2022. Desglose por sectores económicos

Sector Económico	EXPORTACIONES			IMPORTACIONES			SALDO (M€)	
	Millones €	% total	tva (%)	Millones €	% total	tva (%)	dic-22	dic-21
Alimentación, bebidas y tabaco	5.561,2	17,3	8,7	4.620,1	12,6	13,4	941,1	1.042,1
Productos cárnicos	982,2	3,1	17,2	286,2	0,8	23,6	696,0	606,2
Productos pesqueros	426,6	1,3	2,3	672,8	1,8	-3,4	-246,2	-279,6
Frutas, hortalizas y legumbres	2.184,1	6,8	4,3	658,8	1,8	19,2	1.525,3	1.540,9
Aceites y grasas	498,8	1,6	7,6	606,8	1,7	26,5	-108,0	-16,3
Azúcar, café y cacao	212,4	0,7	20,2	354,4	1,0	5,9	-142,0	-157,9
Lácteos y huevos	170,7	0,5	12,8	270,8	0,7	38,4	-100,1	-44,3
Otros alimentos	672,4	2,1	9,3	1.474,8	4,0	12,5	-802,5	-695,5
Bebidas	372,4	1,2	6,7	169,5	0,5	2,8	202,9	184,0
Tabaco	41,7	0,1	207,9	126,0	0,3	15,8	-84,3	-95,2
Productos energéticos	2.807,0	8,7	12,1	7.213,2	19,7	28,4	-4.406,2	-3.113,2
Petróleo y derivados	2.217,4	6,9	24,2	4.540,8	12,4	34,1	-2.323,4	-1.601,4
Gas	186,0	0,6	161,1	2.180,7	6,0	17,1	-1.994,7	-1.791,2
Carbón y electricidad	403,6	1,3	-37,5	491,7	1,3	34,0	-88,1	279,4
Materias primas	667,6	2,1	-1,3	1.025,8	2,8	-11,8	-358,3	-486,5
Animales y vegetales	278,6	0,9	4,4	381,5	1,0	12,6	-102,9	-72,2
Minerales	389,0	1,2	-5,1	644,3	1,8	-21,8	-255,3	-414,3
Semimanufacturas no químicas	2.829,6	8,8	-3,5	2.109,8	5,8	-5,4	719,8	701,7
Metales no ferrosos	603,6	1,9	-7,4	406,8	1,1	-28,9	196,8	80,1
Hierro y acero	734,6	2,3	-19,1	781,3	2,1	2,5	-46,6	145,8
Papel	418,0	1,3	7,6	396,7	1,1	7,2	21,3	18,5
Prod. cerámicos y similares	444,1	1,4	-0,5	78,5	0,2	-0,9	365,6	366,9
Otras semimanufacturas	629,2	2,0	17,0	446,5	1,2	-0,2	182,7	90,4
Productos químicos	5.802,7	18,1	13,2	5.184,2	14,2	-7,8	618,5	-495,3
Productos químicos orgánicos	589,0	1,8	44,3	798,0	2,2	-20,5	-209,0	-596,1
Productos químicos inorgánicos	153,2	0,5	31,7	241,0	0,7	0,7	-87,8	-122,9
Medicamentos	2.466,5	7,7	16,0	1.639,3	4,5	-13,5	827,2	229,8
Plásticos	975,4	3,0	-7,2	1.147,7	3,1	0,0	-172,3	-96,8
Abonos	157,1	0,5	22,3	145,9	0,4	-23,7	11,2	-62,8
Colorantes y curtientes	218,1	0,7	-5,0	121,7	0,3	-23,4	96,3	70,6
Aceites esenciales y perfumados	602,6	1,9	17,4	425,3	1,2	8,0	177,3	119,3
Otros productos químicos	640,8	2,0	15,4	665,2	1,8	12,5	-24,5	-36,3
Bienes de equipo	6.393,3	19,9	27,1	8.089,9	22,1	22,7	-1.696,6	-1.566,1
Maquinaria para la industria	1.586,8	4,9	19,4	1.789,2	4,9	1,5	-202,4	-434,6
Maquinaria específica	555,5	1,7	14,0	609,8	1,7	0,9	-54,3	-117,2
Maquinaria de uso general	1.031,2	3,2	22,5	1.179,4	3,2	1,8	-148,1	-317,4
Eq. oficina y telecomunicaciones	408,7	1,3	5,6	1.838,4	5,0	8,4	-1.429,7	-1.308,8
Maq. autom. datos y eq. oficina	135,3	0,4	-7,4	602,6	1,6	16,0	-467,3	-373,3
Equipos telecomunicaciones	273,3	0,9	13,5	1.235,8	3,4	5,1	-962,4	-935,5
Material transporte	1.931,1	6,0	42,7	1.279,1	3,5	149,3	652,0	840,3
Ferroviario	159,3	0,5	27,7	250,7	0,7	539,7	-91,3	85,6
Carretera	649,7	2,0	-6,0	511,1	1,4	42,5	138,6	332,4
Buques	326,1	1,0	436,6	31,0	0,1	135,4	295,1	47,6
Aeronaves	795,9	2,5	66,9	486,4	1,3	376,6	309,6	374,7
Otros bienes de equipo	2.466,7	7,7	25,9	3.183,2	8,7	21,4	-716,5	-663,0
Motores	233,6	0,7	47,0	219,5	0,6	26,1	14,0	-15,2
Aparatos eléctricos	1.175,8	3,7	24,5	1.734,6	4,7	31,0	-558,9	-379,7
Aparatos de precisión	251,8	0,8	26,0	583,7	1,6	14,0	-331,9	-312,2
Resto bienes de equipo	805,5	2,5	22,8	645,3	1,8	5,5	160,2	44,1
Sector automóvil	4.074,2	12,7	46,5	3.524,9	9,6	32,2	549,3	114,9
Automóviles y motos	3.269,2	10,2	65,3	2.011,6	5,5	39,6	1.257,6	536,4
Componentes del automóvil	805,1	2,5	0,2	1.513,3	4,1	23,6	-708,2	-421,5
Bienes de consumo duradero	580,2	1,8	40,7	774,6	2,1	-22,9	-194,3	-592,1
Electrodomésticos	254,4	0,8	109,7	249,9	0,7	-24,4	4,6	-209,3
Electrónica de consumo	29,7	0,1	7,3	131,7	0,4	-39,8	-102,0	-191,2
Muebles	238,7	0,7	11,5	295,9	0,8	-13,8	-57,2	-129,3
Otros bienes de consumo duradero	57,4	0,2	16,1	97,1	0,3	-13,0	-39,7	-62,2
Manufacturas de consumo	2.737,2	8,5	6,9	3.841,3	10,5	1,2	-1.104,1	-1.237,2
Textiles	1.617,1	5,0	6,4	2.057,8	5,6	-0,5	-440,7	-548,3
Confección	1.294,2	4,0	11,8	1.683,5	4,6	5,3	-389,2	-440,8
Calzado	241,9	0,8	17,1	441,0	1,2	54,1	-199,1	-79,5
Juguetes	196,8	0,6	-7,1	297,0	0,8	-23,5	-100,2	-176,8
Otras manufacturas de consumo	681,3	2,1	9,6	1.045,5	2,9	-0,8	-364,1	-432,6
Otras mercancías	644,7	2,0	34,5	223,3	0,6	17,8	421,4	289,7
TOTAL COMERCIO DECLARADO	32.097,8	100,0	16,2	36.607,1	100,0	11,1	-4.509,3	-5.342,0

A.2. Comercio exterior en enero-diciembre de 2022. Desglose por sectores económicos

Sector Económico	EXPORTACIONES			IMPORTACIONES			SALDO (M€)	
	Millones €	% total	tva (%)	Millones €	% total	tva (%)	acum-22	acum-21
Alimentación, bebidas y tabaco	64.248,4	16,5	12,8	51.917,1	11,4	31,2	12.331,3	17.421,2
Productos cárnicos	11.459,7	2,9	11,9	2.978,8	0,7	30,0	8.480,9	7.952,3
Productos pesqueros	5.356,7	1,4	16,1	8.886,6	1,9	20,9	-3.529,9	-2.738,0
Frutas, hortalizas y legumbres	21.811,7	5,6	4,2	7.333,0	1,6	20,5	14.478,7	14.858,1
Aceites y grasas	7.051,1	1,8	32,2	5.958,6	1,3	43,9	1.092,5	1.194,0
Azúcar, café y cacao	2.508,8	0,6	20,5	4.190,6	0,9	28,9	-1.681,8	-1.168,7
Lácteos y huevos	2.220,3	0,6	25,3	2.957,3	0,6	41,0	-737,0	-326,5
Otros alimentos	8.447,1	2,2	19,0	15.753,2	3,4	41,9	-7.306,1	-4.001,0
Bebidas	5.077,8	1,3	8,9	2.135,8	0,5	25,1	2.942,1	2.955,5
Tabaco	315,3	0,1	35,4	1.723,3	0,4	12,1	-1.408,1	-1.304,5
Productos energéticos	38.262,7	9,8	80,1	90.879,5	19,9	95,1	-52.616,8	-25.325,7
Petróleo y derivados	29.048,4	7,5	66,7	58.161,7	12,7	72,6	-29.113,3	-16.269,2
Gas	2.124,9	0,5	97,5	26.315,4	5,8	174,0	-24.190,5	-8.526,4
Carbón y electricidad	7.089,5	1,8	158,0	6.402,5	1,4	95,3	687,0	-530,1
Materias primas	9.631,4	2,5	15,9	13.820,6	3,0	10,6	-4.189,2	-4.183,9
Animales y vegetales	4.018,2	1,0	16,7	4.772,7	1,0	28,1	-754,5	-282,3
Minerales	5.613,2	1,4	15,4	9.048,0	2,0	3,2	-3.434,7	-3.901,5
Semimanufacturas no químicas	42.785,3	11,0	20,4	34.602,6	7,6	30,3	8.182,7	8.983,7
Metales no ferrosos	9.249,6	2,4	15,2	8.569,3	1,9	39,9	680,2	1.900,6
Hierro y acero	12.651,0	3,3	21,9	13.538,0	3,0	29,0	-887,0	-112,9
Papel	5.552,8	1,4	26,3	5.221,4	1,1	33,9	331,4	497,4
Prod. cerámicos y similares	6.903,5	1,8	21,9	1.137,4	0,2	16,8	5.766,1	4.691,0
Otras semimanufacturas	8.428,5	2,2	19,3	6.136,5	1,3	21,3	2.292,0	2.007,5
Productos químicos	72.308,8	18,6	34,6	75.320,9	16,5	18,6	-3.012,1	-9.785,0
Productos químicos orgánicos	6.462,9	1,7	36,8	13.798,9	3,0	16,3	-7.336,0	-7.144,1
Productos químicos inorgánicos	1.747,2	0,4	39,1	3.649,6	0,8	51,3	-1.902,4	-1.157,0
Medicamentos	27.442,2	7,1	55,5	23.624,0	5,2	9,1	3.818,2	-4.008,0
Plásticos	15.428,5	4,0	15,7	15.997,2	3,5	21,5	-568,8	172,3
Abonos	1.919,2	0,5	79,9	1.848,0	0,4	43,8	71,2	-217,8
Colorantes y curtientes	3.340,7	0,9	14,2	2.056,7	0,4	9,9	1.283,9	1.054,0
Aceites esenciales y perfumados	7.546,8	1,9	18,2	5.251,6	1,1	21,7	2.295,2	2.068,0
Otros productos químicos	8.421,3	2,2	31,9	9.094,8	2,0	31,1	-673,5	-552,5
Bienes de equipo	67.976,0	17,5	15,7	89.888,2	19,7	26,7	-21.912,2	-12.180,5
Maquinaria para la industria	17.815,5	4,6	15,6	21.163,0	4,6	15,1	-3.347,6	-2.969,2
Maquinaria específica	5.659,9	1,5	12,4	6.560,9	1,4	15,1	-900,9	-663,8
Maquinaria de uso general	12.155,5	3,1	17,1	14.602,2	3,2	15,1	-2.446,6	-2.305,4
Eq. oficina y telecomunicaciones	4.519,0	1,2	8,6	20.941,1	4,6	29,8	-16.422,1	-11.980,0
Maq. autom. datos y eq. oficina	1.513,6	0,4	0,2	6.792,6	1,5	16,6	-5.279,0	-4.315,4
Equipos telecomunicaciones	3.005,4	0,8	13,5	14.148,5	3,1	37,2	-11.143,1	-7.664,5
Material transporte	15.641,1	4,0	14,5	10.589,5	2,3	58,4	5.051,5	6.973,2
Ferroviario	1.328,3	0,3	-1,1	1.073,4	0,2	136,9	255,0	890,7
Carretera	7.235,2	1,9	1,9	4.492,1	1,0	30,5	2.743,2	3.657,2
Buques	1.950,2	0,5	56,6	576,8	0,1	22,8	1.373,4	775,8
Aeronaves	5.127,4	1,3	29,2	4.447,3	1,0	91,8	680,0	1.649,5
Otros bienes de equipo	30.000,4	7,7	17,5	37.194,5	8,1	25,1	-7.194,1	-4.204,5
Motores	2.686,0	0,7	30,4	2.884,5	0,6	47,2	-198,6	99,5
Aparatos eléctricos	13.819,4	3,6	13,6	19.286,8	4,2	26,3	-5.467,3	-3.110,7
Aparatos de precisión	2.677,4	0,7	15,6	6.526,7	1,4	17,1	-3.849,3	-3.257,9
Resto bienes de equipo	10.817,6	2,8	20,3	8.496,5	1,9	22,6	2.321,1	2.064,7
Sector automóvil	44.739,4	11,5	10,6	38.761,9	8,5	19,2	5.977,6	7.923,9
Automóviles y motos	32.481,2	8,3	9,7	18.900,9	4,1	26,3	13.580,3	14.660,7
Componentes del automóvil	12.258,3	3,1	13,2	19.861,0	4,3	13,1	-7.602,7	-6.736,7
Bienes de consumo duradero	6.238,5	1,6	16,9	10.917,8	2,4	10,3	-4.679,4	-4.559,6
Electrodomésticos	2.161,7	0,6	30,6	3.487,2	0,8	4,8	-1.325,6	-1.672,7
Electrónica de consumo	396,3	0,1	-1,3	2.165,2	0,5	7,1	-1.768,9	-1.619,3
Muebles	2.954,0	0,8	13,0	4.038,7	0,9	13,2	-1.084,8	-954,1
Otros bienes de consumo duradero	726,5	0,2	9,0	1.226,6	0,3	25,1	-500,1	-313,5
Manufacturas de consumo	34.302,1	8,8	12,6	48.579,3	10,6	26,0	-14.277,3	-8.110,7
Textiles	20.421,7	5,2	12,7	28.052,5	6,1	27,8	-7.630,8	-3.826,1
Confección	15.449,4	4,0	13,7	22.212,7	4,9	32,2	-6.763,3	-3.204,6
Calzado	3.276,1	0,8	22,0	4.659,6	1,0	46,5	-1.383,5	-494,5
Juguetes	2.111,4	0,5	0,0	3.651,5	0,8	2,1	-1.540,1	-1.466,8
Otras manufacturas de consumo	8.492,9	2,2	12,7	12.215,7	2,7	23,9	-3.722,8	-2.323,2
Otras mercancías	8.716,3	2,2	50,2	2.633,2	0,6	21,7	6.083,1	3.638,7
TOTAL COMERCIO DECLARADO	389.208,9	100,0	22,9	457.321,2	100,0	33,4	-68.112,2	-26.177,9

A.3. Comercio exterior en diciembre de 2022. Desglose por áreas geográficas

Área Geográfica	EXPORTACIONES			IMPORTACIONES			SALDO (M€)	
	Millones €	% total	tva (%)	Millones €	% total	tva (%)	dic-22	dic-21
EUROPA	23.556,1	73,4	17,5	20.170,5	55,1	6,4	3.385,6	1.101,8
UNIÓN EUROPEA	20.124,5	62,7	19,4	17.001,1	46,4	9,8	3.123,4	1.378,5
ZONA EURO	17.723,5	55,2	18,0	14.316,8	39,1	7,3	3.406,8	1.669,1
Alemania	3.067,9	9,6	17,8	3.491,4	9,5	10,0	-423,5	-569,7
Austria	200,0	0,6	26,0	211,1	0,6	1,3	-11,1	-49,6
Bélgica	2.202,5	6,9	25,3	837,1	2,3	3,0	1.365,4	945,4
Chipre	41,0	0,1	81,5	2,4	0,0	-43,7	38,5	18,2
Eslovaquia	123,8	0,4	34,2	161,1	0,4	6,5	-37,3	-59,0
Eslovenia	49,6	0,2	18,7	42,3	0,1	23,4	7,3	7,5
Estonia	27,0	0,1	8,3	26,1	0,1	213,6	0,9	16,6
Finlandia	168,5	0,5	79,8	116,1	0,3	2,3	52,4	-19,8
Francia	5.094,9	15,9	15,6	3.431,4	9,4	11,2	1.663,5	1.320,3
Grecia	279,3	0,9	57,4	117,4	0,3	-2,6	161,9	57,0
Irlanda	257,8	0,8	67,1	310,7	0,8	6,8	-52,9	-136,7
Italia	2.491,8	7,8	17,5	2.457,3	6,7	20,0	34,5	74,1
Letonia	30,5	0,1	30,7	38,1	0,1	13,2	-7,6	-10,3
Lituania	53,0	0,2	46,5	33,3	0,1	-68,7	19,7	-70,2
Luxemburgo	29,9	0,1	3,4	40,8	0,1	2,4	-11,0	-11,0
Malta	73,8	0,2	258,8	3,8	0,0	-31,9	70,0	15,0
Países Bajos	1.045,9	3,3	7,6	1.624,9	4,4	-7,3	-579,1	-782,0
Portugal	2.486,5	7,7	9,0	1.371,4	3,7	0,9	1.115,0	923,3
RESTO UE (*)	2.400,9	7,5	30,3	2.684,3	7,3	25,8	-283,4	-290,6
Bulgaria	114,6	0,4	34,8	86,3	0,2	6,2	28,3	3,8
Croacia	49,3	0,2	29,5	20,1	0,1	53,1	29,2	24,9
Dinamarca	222,5	0,7	33,0	271,9	0,7	19,4	-49,3	-60,4
Hungría	162,4	0,5	50,7	240,6	0,7	15,8	-78,2	-100,0
Polonia	684,4	2,1	20,3	669,9	1,8	24,1	14,4	29,4
República Checa	248,4	0,8	20,7	417,7	1,1	39,1	-169,3	-94,3
Rumania	201,7	0,6	17,7	246,7	0,7	36,4	-45,0	-9,5
Suecia	345,1	1,1	47,5	369,6	1,0	5,6	-24,5	-115,8
RESTO EUROPA	3.431,6	10,7	7,5	3.169,4	8,7	-8,6	262,3	-276,7
Noruega	116,2	0,4	2,0	172,1	0,5	42,9	-55,9	-6,6
Reino Unido	1.660,5	5,2	11,5	921,9	2,5	9,6	738,6	647,7
Rusia	65,8	0,2	-58,1	670,6	1,8	-13,9	-604,8	-621,9
Suiza	500,7	1,6	-7,8	306,4	0,8	-59,2	194,3	-207,5
Turquía	688,5	2,1	33,4	631,6	1,7	-1,1	56,9	-122,4
AMÉRICA	3.366,7	10,5	14,1	5.137,5	14,0	39,2	-1.770,8	-740,1
AMÉRICA DEL NORTE	1.605,7	5,0	3,9	2.895,3	7,9	33,8	-1.289,7	-618,9
Canadá	160,9	0,5	-9,1	355,4	1,0	85,2	-194,5	-15,0
Estados Unidos	1.444,3	4,5	5,6	2.539,1	6,9	28,8	-1.094,8	-603,6
AMÉRICA LATINA	1.739,3	5,4	30,1	2.047,1	5,6	42,2	-307,7	-102,7
Argentina	90,5	0,3	2,7	230,3	0,6	165,2	-139,8	1,3
Brasil	332,9	1,0	42,9	573,7	1,6	55,9	-240,8	-135,1
Chile	143,4	0,4	-7,9	133,1	0,4	-3,1	10,3	18,3
México	471,1	1,5	22,7	540,2	1,5	18,2	-69,1	-72,9
Perú	64,6	0,2	14,2	112,2	0,3	-36,2	-47,6	-119,3
RESTO DE AMÉRICA	21,8	0,1	-68,9	195,1	0,5	120,6	-173,3	-18,5
ASIA	2.862,9	8,9	19,6	8.030,7	21,9	11,6	-5.167,9	-4.799,6
ASIA (exc. Oriente Medio)	1.874,8	5,8	7,9	7.325,1	20,0	11,6	-5.450,3	-4.826,0
China	692,0	2,2	15,2	4.046,9	11,1	6,5	-3.354,9	-3.200,9
Corea del Sur	183,6	0,6	-9,7	375,6	1,0	31,6	-192,0	-82,2
Hong-Kong, China	60,6	0,2	-9,1	19,5	0,1	-46,5	41,1	30,2
India	141,8	0,4	-4,6	354,9	1,0	10,3	-213,1	-173,1
Indonesia	32,1	0,1	-8,5	285,2	0,8	-12,9	-253,1	-292,4
Japón	272,1	0,8	10,1	379,9	1,0	33,5	-107,7	-37,4
Singapur	69,4	0,2	69,7	31,8	0,1	13,9	37,6	13,0
Taiwán	60,2	0,2	1,6	152,4	0,4	10,5	-92,2	-78,6
Vietnam	48,4	0,2	9,7	309,3	0,8	7,1	-260,9	-244,7
ORIENTE MEDIO	988,0	3,1	50,7	705,6	1,9	12,2	282,4	26,4
Arabia Saudí	446,6	1,4	164,3	279,7	0,8	19,3	166,9	-65,5
Emiratos Árabes Unidos	150,3	0,5	8,3	29,8	0,1	-67,3	120,5	47,5
ÁFRICA	1.691,3	5,3	-2,5	3.215,3	8,8	6,0	-1.524,0	-1.298,0
Argelia	10,8	0,0	-93,6	491,3	1,3	-10,1	-480,5	-377,7
Egipto	175,5	0,5	13,1	334,3	0,9	330,1	-158,8	77,5
Marruecos	908,8	2,8	-2,9	595,5	1,6	3,1	313,3	358,6
Nigeria	39,8	0,1	20,6	520,2	1,4	-30,8	-480,3	-718,6
Sudáfrica	153,2	0,5	45,7	158,4	0,4	90,0	-5,2	21,8
OCEANÍA	169,5	0,5	10,4	51,2	0,1	-42,9	118,2	63,8
Australia	136,5	0,4	12,5	37,0	0,1	-47,5	99,4	50,7
OTROS (**)	451,3	1,4	35,3	1,8	0,0	-48,7	449,5	330,2
TOTAL COMERCIO DECLARADO	32.097,8	100,0	16,2	36.607,1	100,0	11,1	-4.509,3	-5.342,0
Pro memoria:								
TOTAL EXTRA UE	11.973,3	37,3	11,3	19.606,0	53,6	12,2	-7.632,6	-6.720,5
TOTAL EXTRA ZONA EURO	14.374,2	44,8	14,1	22.290,3	60,9	13,7	-7.916,1	-7.011,1
OCDE	25.455,5	79,3	16,1	22.989,6	62,8	10,2	2.465,9	1.062,2
ASEAN	352,2	1,1	15,4	1.118,0	3,1	8,1	-765,8	-729,2
MERCOSUR	458,3	1,4	30,5	817,1	2,2	75,6	-358,8	-114,2
OPEP	787,0	2,5	20,3	2.198,1	6,0	-8,6	-1.411,2	-1.750,4

(*) El total UE es superior a la suma de los EE.MM., porque incluye operaciones de "avituallamiento intracomunitario" y de "pesca en altura en otro estado comunitario". (**) Fundamentalmente avituallamiento extracomunitario.

A.4. Comercio exterior en enero-diciembre de 2022. Desglose por áreas geográficas

Área Geográfica	EXPORTACIONES			IMPORTACIONES			SALDO (M€)	
	Millones €	% total	tva (%)	Millones €	% total	tva (%)	acum-22	acum-21
EUROPA	286.961,4	73,7	23,2	245.696,8	53,7	19,0	41.264,6	26.476,7
UNIÓN EUROPEA	244.258,0	62,8	24,9	204.506,0	44,7	19,7	39.752,1	24.654,1
ZONA EURO	214.700,6	55,2	24,4	172.461,9	37,7	18,6	42.238,8	27.169,6
Alemania	37.438,1	9,6	15,6	43.095,9	9,4	12,6	-5.657,8	-5.876,7
Austria	2.716,8	0,7	11,6	2.715,4	0,6	17,0	1,4	113,4
Bélgica	23.925,1	6,1	66,1	10.766,9	2,4	15,8	13.158,3	5.108,3
Chipre	413,0	0,1	31,0	25,1	0,0	-17,9	387,9	284,6
Eslovaquia	1.494,3	0,4	11,7	2.080,0	0,5	14,0	-585,7	-487,5
Eslovenia	654,1	0,2	8,8	575,9	0,1	20,1	78,2	121,8
Estonia	327,1	0,1	22,4	183,8	0,0	35,5	143,3	131,7
Finlandia	1.510,0	0,4	18,6	1.446,3	0,3	24,4	63,6	110,7
Francia	60.006,8	15,4	18,9	40.957,0	9,0	19,9	19.049,8	16.329,4
Grecia	3.059,3	0,8	16,1	1.301,5	0,3	54,0	1.757,8	1.788,8
Irlanda	2.877,1	0,7	41,1	3.851,7	0,8	35,2	-974,6	-809,1
Italia	31.482,5	8,1	18,5	27.908,7	6,1	23,4	3.573,7	3.948,2
Letonia	310,8	0,1	11,2	346,1	0,1	121,2	-35,3	123,1
Lituania	549,3	0,1	19,0	646,0	0,1	44,2	-96,7	13,5
Luxemburgo	356,2	0,1	-4,1	573,3	0,1	31,0	-217,1	-65,9
Malta	512,8	0,1	35,7	129,9	0,0	152,0	382,9	326,5
Países Bajos	14.988,2	3,9	31,0	19.554,2	4,3	17,1	-4.566,0	-5.263,0
Portugal	32.079,0	8,2	29,0	16.304,1	3,6	19,9	15.775,0	11.271,8
RESTO UE (*)	29.557,4	7,6	28,6	32.044,1	7,0	25,6	-2.486,7	-2.515,6
Bulgaria	1.105,4	0,3	44,7	1.207,5	0,3	46,8	-102,1	-58,4
Croacia	693,9	0,2	28,5	222,4	0,0	64,7	471,5	404,8
Dinamarca	2.493,3	0,6	16,0	2.823,0	0,6	33,5	-329,7	33,9
Hungría	2.039,8	0,5	17,2	3.307,1	0,7	24,8	-1.267,3	-908,2
Polonia	8.396,0	2,2	10,8	7.990,1	1,7	24,3	405,9	1.151,9
República Checa	3.421,9	0,9	16,1	5.425,7	1,2	29,6	-2.003,8	-1.238,0
Rumanía	2.606,0	0,7	25,7	2.679,9	0,6	24,4	-73,9	-80,5
Suecia	3.536,1	0,9	20,6	4.044,4	0,9	27,2	-508,3	-248,0
RESTO EUROPA	42.703,3	11,0	14,4	41.190,8	9,0	16,0	1.512,6	1.822,7
Noruega	1.544,7	0,4	4,2	1.776,0	0,4	37,7	-231,2	191,7
Reino Unido	21.273,1	5,5	13,1	11.236,7	2,5	30,2	10.036,4	10.185,7
Rusia	1.283,0	0,3	-42,0	7.624,0	1,7	26,4	-6.341,1	-3.820,4
Suiza	6.809,9	1,7	18,6	6.736,3	1,5	-21,3	73,6	-2.818,6
Turquía	6.776,7	1,7	23,4	9.988,6	2,2	20,0	-3.211,9	-2.835,2
AMÉRICA	40.172,9	10,3	26,2	64.469,1	14,1	75,3	-24.296,1	-4.957,9
AMÉRICA DEL NORTE	21.286,1	5,5	26,0	36.837,3	8,1	92,9	-15.551,2	-2.207,3
Canadá	2.369,4	0,6	16,8	2.969,6	0,6	48,3	-600,3	25,3
Estados Unidos	18.912,8	4,9	28,1	33.858,9	7,4	98,1	-14.946,1	-2.320,6
AMÉRICA LATINA	18.471,2	4,7	27,0	25.773,3	5,6	51,9	-7.302,1	-2.414,4
Argentina	1.214,1	0,3	32,5	2.281,9	0,5	9,1	-1.067,8	-1.176,2
Brasil	3.569,0	0,9	37,6	9.116,1	2,0	96,8	-5.547,1	-2.038,3
Chile	1.805,9	0,5	3,1	1.595,2	0,3	22,8	210,7	452,1
México	5.196,6	1,3	26,2	5.959,6	1,3	27,8	-762,9	-544,7
Perú	784,8	0,2	15,8	1.751,8	0,4	23,6	-967,0	-739,6
RESTO DE AMÉRICA	415,6	0,1	8,2	1.858,5	0,4	158,0	-1.442,9	-336,2
ASIA	32.023,7	8,2	13,0	103.100,8	22,5	45,8	-71.077,2	-42.391,3
ASIA (exc. Oriente Medio)	22.342,1	5,7	7,5	89.923,7	19,7	42,0	-67.581,6	-42.551,9
China	8.013,7	2,1	-7,5	49.653,0	10,9	42,5	-41.639,3	-26.173,9
Corea del Sur	2.181,1	0,6	12,7	3.933,5	0,9	43,1	-1.752,4	-812,3
Hong-Kong, China	839,7	0,2	4,4	250,8	0,1	-31,7	588,9	437,2
India	1.824,7	0,5	21,9	5.725,9	1,3	36,3	-3.901,2	-2.703,6
Indonesia	441,2	0,1	12,9	3.111,1	0,7	26,4	-2.669,8	-2.070,2
Japón	3.282,5	0,8	11,8	3.936,3	0,9	32,6	-653,8	-32,4
Singapur	1.036,0	0,3	66,4	516,2	0,1	4,0	519,8	126,4
Taiwán	771,0	0,2	10,5	2.452,5	0,5	47,2	-1.681,5	-968,1
Vietnam	525,4	0,1	13,8	4.040,4	0,9	44,1	-3.515,0	-2.342,1
ORIENTE MEDIO	9.681,6	2,5	28,2	13.177,2	2,9	78,2	-3.495,6	160,6
Arabia Saudí	2.965,3	0,8	55,5	5.116,2	1,1	72,0	-2.150,9	-1.066,7
Emiratos Árabes Unidos	2.015,6	0,5	17,8	1.444,6	0,3	77,8	571,0	898,7
ÁFRICA	21.125,2	5,4	14,2	42.527,7	9,3	52,7	-21.402,5	-9.343,5
Argelia	1.021,2	0,3	-45,9	7.596,6	1,7	59,3	-6.575,4	-2.880,2
Egipto	1.569,4	0,4	-1,5	2.930,0	0,6	146,0	-1.360,6	401,9
Marruecos	11.748,2	3,0	23,7	8.692,3	1,9	19,1	3.055,9	2.198,8
Nigeria	381,7	0,1	-9,5	9.087,6	2,0	60,6	-8.705,9	-5.236,8
Sudáfrica	1.565,6	0,4	20,1	1.664,9	0,4	45,3	-99,4	157,1
OCEANÍA	1.996,0	0,5	1,8	1.444,3	0,3	50,6	551,7	1.002,1
Australia	1.641,6	0,4	1,4	1.067,2	0,2	73,3	574,4	1.002,6
OTROS (**)	6.929,8	1,8	122,3	82,5	0,0	1,2	6.847,3	3.036,1
TOTAL COMERCIO DECLARADO	389.208,9	100,0	22,9	457.321,2	100,0	33,4	-68.112,2	-26.177,9
Pro memoria:								
TOTAL EXTRA UE	144.950,9	37,2	19,7	252.815,2	55,3	47,1	-107.864,3	-50.832,0
TOTAL EXTRA ZONA EURO	174.508,3	44,8	21,1	284.859,3	62,3	44,3	-110.351,0	-53.347,6
OCDE	309.791,6	79,6	22,2	282.374,6	61,7	26,0	27.417,0	29.336,3
ASEAN	4.219,6	1,1	32,7	13.582,9	3,0	35,0	-9.363,3	-6.882,8
MERCOSUR	5.226,4	1,3	35,6	11.586,3	2,5	68,5	-6.359,9	-3.022,9
OPEP	8.149,6	2,1	8,6	34.829,1	7,6	70,8	-26.679,5	-12.881,6

(*) El total UE es superior a la suma de los EE.MM., porque incluye operaciones de "avituallamiento intracomunitario" y de "pesca en altura en otro estado comunitario". (**) Fundamentalmente avituallamiento extracomunitario.

A.5. Comercio exterior en diciembre de 2022. Desglose por CC. AA. y provincias

Comunidad Autónoma	EXPORTACIONES			IMPORTACIONES			SALDO (M€)	
	Millones €	% total	tva (%)	Millones €	% total	tva (%)	dic-22	dic-21
ANDALUCÍA	3.739,2	11,6	17,6	3.887,0	10,6	22,0	-147,8	-6,4
Almería	591,6	1,8	4,4	357,6	1,0	9,0	233,9	238,2
Cádiz	845,3	2,6	30,5	988,0	2,7	21,1	-142,7	-168,0
Córdoba	191,9	0,6	-13,6	118,6	0,3	-0,8	73,3	102,6
Granada	159,2	0,5	28,6	121,2	0,3	14,6	38,0	18,0
Huelva	687,6	2,1	-5,1	1.360,7	3,7	31,6	-673,0	-309,5
Jaén	84,6	0,3	-6,3	92,9	0,3	-2,8	-8,3	-5,3
Málaga	240,8	0,8	55,7	270,6	0,7	9,0	-29,8	-93,6
Sevilla	938,1	2,9	44,1	577,3	1,6	31,2	360,8	211,1
ARAGÓN	1.248,8	3,9	10,8	1.249,5	3,4	23,7	-0,7	117,0
Huesca	184,2	0,6	20,8	71,9	0,2	-13,5	112,3	69,5
Teruel	42,4	0,1	19,4	18,1	0,0	20,1	24,3	20,4
Zaragoza	1.022,2	3,2	8,9	1.159,4	3,2	27,1	-137,2	27,2
ASTURIAS, PRINCIPADO DE	462,9	1,4	10,3	581,0	1,6	49,6	-118,1	31,2
BALEARS, ILLES	137,7	0,4	-9,7	264,5	0,7	155,3	-126,8	48,9
CANARIAS	188,3	0,6	-17,5	354,4	1,0	18,8	-166,1	-70,0
Palmas, Las	135,2	0,4	-10,3	231,5	0,6	34,4	-96,2	-21,4
Santa Cruz de Tenerife	53,1	0,2	-31,5	122,9	0,3	-2,5	-69,9	-48,6
CANTABRIA	261,9	0,8	15,1	253,1	0,7	28,8	8,8	30,9
CASTILLA Y LEÓN	1.160,4	3,6	9,8	1.111,3	3,0	31,3	49,1	210,7
Ávila	20,3	0,1	147,6	35,1	0,1	34,6	-14,7	-17,8
Burgos	282,0	0,9	1,1	232,5	0,6	7,1	49,5	61,8
León	129,0	0,4	27,8	82,8	0,2	8,7	46,2	24,8
Palencia	208,7	0,7	65,8	45,9	0,1	-9,8	162,7	75,0
Salamanca	89,4	0,3	19,4	115,5	0,3	66,8	-26,1	5,6
Segovia	49,9	0,2	22,0	35,5	0,1	19,2	14,4	11,1
Soria	41,7	0,1	40,9	32,1	0,1	27,3	9,6	4,4
Valladolid	314,9	1,0	-16,1	511,9	1,4	50,9	-197,0	36,1
Zamora	24,4	0,1	8,7	20,0	0,1	56,6	4,4	9,7
CASTILLA-LA MANCHA	838,3	2,6	16,3	1.265,1	3,5	-0,3	-426,8	-548,5
Albacete	136,4	0,4	54,6	112,5	0,3	59,1	23,9	17,5
Ciudad Real	208,5	0,6	34,0	97,3	0,3	12,1	111,1	68,7
Cuenca	76,5	0,2	21,3	43,4	0,1	30,9	33,1	29,9
Guadalajara	212,7	0,7	-6,3	650,9	1,8	-5,2	-438,1	-459,3
Toledo	204,3	0,6	9,2	361,1	1,0	-8,0	-156,8	-205,3
CATALUÑA	8.296,9	25,8	23,9	8.845,4	24,2	8,0	-548,5	-1.495,0
Barcelona	6.660,0	20,7	30,0	6.886,7	18,8	9,1	-226,7	-1.186,4
Girona	635,5	2,0	30,6	293,7	0,8	-0,1	341,8	192,6
Lleida	199,0	0,6	4,6	144,3	0,4	18,0	54,7	68,0
Tarragona	802,5	2,5	-10,2	1.520,9	4,2	4,0	-718,4	-569,1
COMUNITAT VALENCIANA	3.269,8	10,2	14,1	2.982,9	8,1	2,5	287,0	-42,8
Alicante/Alacant	549,2	1,7	3,0	481,3	1,3	4,0	67,9	70,4
Castellón/Castelló	894,7	2,8	15,4	614,7	1,7	5,3	280,0	191,0
Valencia/València	1.825,9	5,7	17,2	1.886,9	5,2	1,3	-60,9	-304,2
EXTREMADURA	221,6	0,7	16,1	249,3	0,7	39,1	-27,7	11,6
Badajoz	171,1	0,5	9,6	156,4	0,4	53,1	14,7	54,0
Cáceres	50,4	0,2	45,5	92,8	0,3	20,4	-42,4	-42,5
GALICIA	2.403,0	7,5	11,9	2.138,5	5,8	15,5	264,5	295,5
A Coruña	1.140,7	3,6	16,6	1.098,3	3,0	45,7	42,4	224,1
Lugo	63,2	0,2	49,7	63,3	0,2	8,0	-0,2	-16,5
Ourense	93,4	0,3	12,0	64,2	0,2	-18,7	29,2	4,4
Pontevedra	1.105,8	3,4	6,0	912,7	2,5	-4,9	193,1	83,5
MADRID, COMUNIDAD DE	5.079,3	15,8	15,7	8.719,6	23,8	0,8	-3.640,3	-4.263,4
MURCIA, REGIÓN DE	1.261,3	3,9	13,9	1.368,8	3,7	16,4	-107,5	-68,3
NAVARRA, COMUNIDAD FORAL	831,8	2,6	22,5	550,0	1,5	22,9	281,7	231,2
PAÍS VASCO	2.337,9	7,3	12,4	2.462,4	6,7	25,7	-124,4	122,5
Araba/Álava	562,6	1,8	6,5	503,4	1,4	38,2	59,2	164,0
Bizkaia	995,7	3,1	22,4	1.528,0	4,2	31,8	-532,3	-346,1
Gipuzkoa	779,7	2,4	5,5	431,0	1,2	-0,8	348,7	304,6
RIOJA, LA	147,2	0,5	14,2	114,2	0,3	-6,7	33,0	6,4
CEUTA	1,6	0,0	-68,6	45,5	0,1	154,7	-43,9	-12,8
MELILLA	0,7	0,0	-64,1	0,9	0,0	-32,3	-0,2	0,5
TOTAL COMERCIO DECLARADO	32.097,8	100,0	16,2	36.607,1	100,0	11,1	-4.509,3	-5.342,0

A.6. Comercio exterior en enero-diciembre de 2022. Desglose por CC. AA. y provincias

Comunidad Autónoma	EXPORTACIONES			IMPORTACIONES			SALDO (M€)	
	Millones €	% total	tva (%)	Millones €	% total	tva (%)	acum-22	acum-21
ANDALUCÍA	42.957,7	11,0	24,3	47.168,0	10,3	42,1	-4.210,3	1.358,3
Almería	5.764,2	1,5	17,7	4.760,9	1,0	78,8	1.003,3	2.235,0
Cádiz	10.376,9	2,7	49,7	13.741,9	3,0	49,5	-3.365,0	-2.257,4
Córdoba	2.978,3	0,8	16,8	1.876,4	0,4	31,0	1.101,9	1.118,4
Granada	1.591,7	0,4	11,7	1.298,9	0,3	21,6	292,8	356,8
Huelva	9.134,1	2,3	10,8	14.530,9	3,2	48,1	-5.396,7	-1.570,0
Jaén	1.444,4	0,4	20,6	1.265,9	0,3	23,0	178,5	168,3
Málaga	2.881,4	0,7	18,1	3.148,3	0,7	13,3	-266,9	-339,5
Sevilla	8.786,6	2,3	28,0	6.544,7	1,4	25,4	2.241,9	1.646,7
ARAGÓN	16.423,0	4,2	13,9	14.717,4	3,2	20,4	1.705,7	2.198,8
Huesca	2.139,5	0,5	20,8	1.045,4	0,2	20,3	1.094,1	902,1
Teruel	522,1	0,1	24,6	312,2	0,1	48,6	209,9	208,8
Zaragoza	13.761,5	3,5	12,5	13.359,7	2,9	19,8	401,8	1.087,9
ASTURIAS, PRINCIPADO DE	6.177,2	1,6	19,1	6.856,1	1,5	47,7	-679,0	545,5
BALEARS, ILLES	2.604,4	0,7	45,3	2.256,4	0,5	64,9	348,0	424,2
CANARIAS	3.275,0	0,8	71,3	3.942,5	0,9	45,8	-667,4	-792,3
Palmas, Las	1.994,8	0,5	51,0	2.491,1	0,5	48,8	-496,3	-353,2
Santa Cruz de Tenerife	1.280,2	0,3	116,6	1.451,3	0,3	40,9	-171,2	-439,1
CANTABRIA	3.510,2	0,9	18,3	3.077,6	0,7	24,8	432,6	501,3
CASTILLA Y LEÓN	14.812,6	3,8	-0,2	13.896,4	3,0	33,4	916,3	4.430,5
Ávila	162,8	0,0	96,3	269,9	0,1	37,1	-107,1	-114,0
Burgos	3.570,3	0,9	3,4	2.945,4	0,6	25,8	624,9	1.113,7
León	1.653,6	0,4	19,8	1.011,7	0,2	26,5	641,9	580,2
Palencia	1.892,3	0,5	-15,8	740,4	0,2	2,4	1.151,9	1.524,4
Salamanca	1.134,5	0,3	24,3	1.086,6	0,2	27,6	47,9	61,5
Segovia	664,0	0,2	12,6	351,2	0,1	35,8	312,8	330,9
Soria	573,3	0,1	28,7	438,7	0,1	19,1	134,6	77,0
Valladolid	4.836,6	1,2	-11,2	6.903,1	1,5	45,4	-2.066,6	696,6
Zamora	325,3	0,1	13,5	149,3	0,0	18,1	176,0	160,1
CASTILLA-LA MANCHA	10.272,6	2,6	13,5	14.636,7	3,2	31,8	-4.364,1	-2.054,0
Albacete	1.453,0	0,4	26,2	1.278,8	0,3	47,9	174,2	286,9
Ciudad Real	2.537,5	0,7	7,7	1.117,7	0,2	27,5	1.419,7	1.480,0
Cuenca	843,1	0,2	8,4	392,0	0,1	37,3	451,1	491,9
Guadalajara	2.578,3	0,7	5,5	7.703,1	1,7	25,4	-5.124,8	-3.697,6
Toledo	2.860,8	0,7	23,1	4.145,1	0,9	41,0	-1.284,3	-615,3
CATALUÑA	94.926,7	24,4	17,9	111.798,9	24,4	23,6	-16.872,2	-9.890,2
Barcelona	73.751,2	18,9	19,6	88.121,4	19,3	23,3	-14.370,3	-9.789,6
Girona	7.787,5	2,0	21,2	4.044,9	0,9	19,3	3.742,6	3.035,7
Lleida	2.901,2	0,7	15,6	1.797,5	0,4	38,6	1.103,7	1.213,6
Tarragona	10.486,8	2,7	5,4	17.835,0	3,9	24,8	-7.348,2	-4.350,0
COMUNITAT VALENCIANA	39.621,8	10,2	22,2	39.298,7	8,6	31,7	323,1	2.566,9
Alicante/Alacant	7.068,0	1,8	13,7	5.954,2	1,3	22,2	1.113,8	1.345,9
Castellón/Castelló	10.954,9	2,8	24,9	8.871,3	1,9	45,4	2.083,6	2.669,0
Valencia/València	21.599,0	5,5	24,0	24.473,3	5,4	29,7	-2.874,3	-1.448,0
EXTREMADURA	2.977,1	0,8	24,7	2.287,8	0,5	19,5	689,3	472,3
Badajoz	2.271,2	0,6	21,6	1.334,6	0,3	22,5	936,6	777,8
Cáceres	705,9	0,2	35,8	953,2	0,2	15,5	-247,2	-305,5
GALICIA	29.886,1	7,7	18,3	27.083,8	5,9	34,6	2.802,3	5.154,0
A Coruña	14.830,5	3,8	29,4	13.549,3	3,0	72,4	1.281,2	3.599,1
Lugo	755,0	0,2	4,4	782,6	0,2	31,0	-27,7	125,5
Ourense	1.226,7	0,3	20,7	866,3	0,2	30,5	360,4	352,5
Pontevedra	13.073,9	3,4	8,3	11.885,5	2,6	8,1	1.188,4	1.076,9
MADRID, COMUNIDAD DE	59.079,3	15,2	48,2	110.618,4	24,2	35,6	-51.539,2	-41.702,1
MURCIA, REGIÓN DE	14.408,9	3,7	18,6	18.801,2	4,1	72,4	-4.392,2	1.246,3
NAVARRA, COMUNIDAD FORAL	10.700,7	2,7	12,7	7.281,4	1,6	28,4	3.419,3	3.824,7
PAÍS VASCO	32.556,4	8,4	26,9	29.444,4	6,4	39,8	3.112,0	4.609,1
Araba/Álava	9.344,2	2,4	27,3	5.726,4	1,3	26,4	3.617,8	2.810,3
Bizkaia	13.299,2	3,4	30,3	17.971,1	3,9	51,3	-4.671,8	-1.669,9
Gipuzkoa	9.913,0	2,5	22,1	5.747,0	1,3	23,6	4.166,0	3.468,7
RIOJA, LA	2.082,7	0,5	13,2	1.705,5	0,4	23,5	377,2	459,7
CEUTA	27,6	0,0	-7,5	384,8	0,1	162,8	-357,2	-116,6
MELILLA	14,4	0,0	-15,8	17,9	0,0	20,0	-3,6	2,1
TOTAL COMERCIO DECLARADO	389.208,9	100,0	22,9	457.321,2	100,0	33,4	-68.112,2	-26.177,9

A.7. Comercio exterior en diciembre de 2022. Desglose de principales sectores por CC.AA.

CC. AA.	Sector	EXPORTACIONES			IMPORTACIONES			SALDO
		Millones €	% total comunidad	tva (%)	Millones €	% total comunidad	tva (%)	Millones €
Andalucía	Alimentación, bebidas y tabaco	1.184,7	31,7	4,5	727,7	18,7	28,3	456,9
	Bienes de equipo	945,7	25,3	131,8	358,1	9,2	19,2	587,6
	Productos energéticos	515,7	13,8	-6,7	1.767,5	45,5	38,5	-1.251,8
Aragón	Sector automóvil	315,4	25,3	7,3	169,2	13,5	59,8	146,3
	Alimentación, bebidas y tabaco	274,3	22,0	18,3	91,6	7,3	12,8	182,7
	Bienes de equipo	185,2	14,8	1,5	432,5	34,6	50,6	-247,3
Asturias, Principado de	Semimanufacturas no químicas	164,2	35,5	-29,9	94,6	16,3	108,4	69,6
	Productos energéticos	106,1	22,9	1.127,6	213,9	36,8	222,5	-107,8
	Bienes de equipo	57,0	12,3	69,8	59,1	10,2	26,7	-2,1
Balears, Illes	Productos químicos	78,0	56,6	7,9	20,0	7,6	-7,5	58,0
	Otras mercancías	13,3	9,7	2.580,1	0,5	0,2	25,9	12,8
	Bienes de equipo	10,5	7,6	-74,6	194,2	73,4	945,0	-183,7
Canarias	Productos energéticos	100,0	53,1	-25,6	89,6	25,3	45,3	10,4
	Bienes de equipo	24,4	13,0	-42,6	54,2	15,3	26,9	-29,8
	Alimentación, bebidas y tabaco	21,1	11,2	1,6	84,0	23,7	5,8	-62,9
Cantabria	Bienes de equipo	64,3	24,5	31,2	53,7	21,2	47,3	10,6
	Alimentación, bebidas y tabaco	55,6	21,2	100,4	70,6	27,9	148,0	-14,9
	Productos químicos	51,0	19,5	81,2	40,8	16,1	-9,7	10,2
Castilla y León	Sector automóvil	332,8	28,7	14,3	294,6	26,5	68,7	38,2
	Alimentación, bebidas y tabaco	233,5	20,1	12,3	156,8	14,1	39,1	76,7
	Semimanufacturas no químicas	182,8	15,8	15,1	109,6	9,9	-6,0	73,3
Castilla-La Mancha	Alimentación, bebidas y tabaco	236,4	28,2	9,2	211,0	16,7	13,1	25,4
	Bienes de equipo	235,8	28,1	37,6	430,5	34,0	-12,0	-194,7
	Manufacturas de consumo	123,3	14,7	33,8	221,4	17,5	50,3	-98,1
Cataluña	Productos químicos	2.195,2	26,5	7,7	1.878,9	21,2	-7,9	316,3
	Sector automóvil	1.605,5	19,4	178,2	1.194,7	13,5	76,9	410,8
	Bienes de equipo	1.280,0	15,4	12,7	1.625,4	18,4	12,9	-345,4
Comunitat Valenciana	Alimentación, bebidas y tabaco	883,9	27,0	6,8	482,5	16,2	13,1	401,4
	Bienes de equipo	507,2	15,5	31,5	634,3	21,3	27,9	-127,1
	Semimanufacturas no químicas	438,3	13,4	-0,9	284,9	9,5	-1,2	153,5
Extremadura	Alimentación, bebidas y tabaco	102,8	46,4	13,0	38,5	15,5	64,8	64,2
	Semimanufacturas no químicas	48,5	21,9	-1,9	22,6	9,1	20,1	25,9
	Productos químicos	19,4	8,7	18,8	19,8	7,9	-21,3	-0,4
Galicia	Manufacturas de consumo	606,5	25,2	20,9	270,4	12,6	23,8	336,1
	Sector automóvil	496,3	20,7	10,8	317,7	14,9	-25,4	178,6
	Bienes de equipo	335,7	14,0	18,7	326,9	15,3	67,3	8,8
Madrid, Comunidad de	Productos químicos	1.887,3	37,2	24,4	1.502,8	17,2	-19,6	384,5
	Bienes de equipo	1.373,9	27,0	40,6	2.728,7	31,3	21,4	-1.354,8
	Productos energéticos	626,2	12,3	-19,2	1.628,9	18,7	-5,4	-1.002,8
Murcia, Región de	Alimentación, bebidas y tabaco	557,9	44,2	3,7	242,9	17,7	-18,4	314,9
	Productos energéticos	379,1	30,1	39,9	801,7	58,6	40,5	-422,6
	Productos químicos	114,0	9,0	-19,2	91,5	6,7	2,5	22,4
Navarra, Comunidad Foral de	Sector automóvil	293,0	35,2	29,6	133,8	24,3	81,2	159,2
	Bienes de equipo	257,9	31,0	35,2	148,0	26,9	-0,9	109,9
	Alimentación, bebidas y tabaco	128,3	15,4	12,2	83,8	15,2	44,4	44,5
País Vasco	Bienes de equipo	797,1	34,1	-1,8	484,7	19,7	18,5	312,4
	Semimanufacturas no químicas	535,8	22,9	4,3	303,1	12,3	-1,2	232,7
	Sector automóvil	314,2	13,4	13,6	216,2	8,8	70,3	98,0
Rioja, La	Alimentación, bebidas y tabaco	67,2	45,6	12,0	28,3	24,8	-8,7	38,9
	Bienes de equipo	29,2	19,9	49,9	27,7	24,3	0,0	1,5
	Semimanufacturas no químicas	20,5	13,9	6,8	21,5	18,9	-20,0	-1,0

A.8. Comercio exterior en enero-diciembre de 2022. Desglose de principales sectores por CC.AA.

CC. AA.	Sector	EXPORTACIONES			IMPORTACIONES			SALDO
		Millones €	% total comunidad	tva (%)	Millones €	% total comunidad	tva (%)	Millones €
Andalucía	Alimentación, bebidas y tabaco	13.930,8	32,4	14,0	7.175,6	15,2	39,0	6.755,2
	Productos energéticos	8.161,2	19,0	50,0	22.169,2	47,0	74,6	-14.008,0
	Bienes de equipo	5.805,7	13,5	39,2	4.375,9	9,3	15,2	1.429,7
Aragón	Sector automóvil	4.126,8	25,1	4,8	1.367,4	9,3	-0,2	2.759,4
	Alimentación, bebidas y tabaco	2.935,3	17,9	7,5	1.126,4	7,7	29,1	1.808,9
	Bienes de equipo	2.633,8	16,0	13,2	4.098,3	27,8	19,4	-1.464,6
Asturias, Principado de	Semimanufacturas no químicas	2.881,3	46,6	10,7	726,8	10,6	39,7	2.154,5
	Bienes de equipo	953,2	15,4	-5,5	654,1	9,5	26,4	299,0
	Productos energéticos	517,7	8,4	365,0	2.298,6	33,5	155,2	-1.780,8
Balears, Illes	Productos químicos	1.074,9	41,3	25,4	345,3	15,3	-17,5	729,6
	Productos energéticos	487,5	18,7	54,2	305,9	13,6	77,4	181,6
	Otras mercancías	319,1	12,3	4.546,3	6,7	0,3	-17,1	312,4
Canarias	Productos energéticos	1.726,2	52,7	59,7	691,1	17,5	99,2	1.035,1
	Bienes de equipo	852,2	26,0	255,2	784,7	19,9	36,3	67,5
	Alimentación, bebidas y tabaco	248,9	7,6	40,0	1.003,9	25,5	51,0	-755,0
Cantabria	Bienes de equipo	821,1	23,4	16,5	575,1	18,7	11,7	245,9
	Semimanufacturas no químicas	738,9	21,1	7,2	635,8	20,7	7,5	103,1
	Productos químicos	551,7	15,7	44,2	472,6	15,4	39,1	79,1
Castilla y León	Sector automóvil	4.024,6	27,2	-27,9	3.766,1	27,1	43,8	258,5
	Alimentación, bebidas y tabaco	2.885,5	19,5	12,2	1.570,5	11,3	26,8	1.315,0
	Semimanufacturas no químicas	2.641,8	17,8	47,8	1.656,8	11,9	24,4	985,0
Castilla-La Mancha	Alimentación, bebidas y tabaco	3.205,6	31,2	11,3	2.492,0	17,0	42,8	713,6
	Bienes de equipo	2.476,4	24,1	16,2	4.471,0	30,5	22,6	-1.994,5
	Productos químicos	1.455,4	14,2	-0,9	2.445,8	16,7	29,9	-990,4
Cataluña	Productos químicos	28.434,1	30,0	19,8	28.729,9	25,7	20,7	-295,8
	Bienes de equipo	15.024,4	15,8	12,5	20.082,8	18,0	21,1	-5.058,4
	Alimentación, bebidas y tabaco	14.242,5	15,0	15,2	13.612,0	12,2	30,6	630,5
Comunitat Valenciana	Alimentación, bebidas y tabaco	7.722,4	19,5	5,0	5.370,0	13,7	23,0	2.352,4
	Semimanufacturas no químicas	6.834,8	17,3	22,5	4.317,9	11,0	28,8	2.516,9
	Sector automóvil	5.772,4	14,6	32,6	4.457,8	11,3	31,6	1.314,6
Extremadura	Alimentación, bebidas y tabaco	1.384,5	46,5	20,3	344,8	15,1	28,2	1.039,7
	Semimanufacturas no químicas	716,4	24,1	38,2	362,8	15,9	83,2	353,6
	Productos químicos	244,7	8,2	27,1	283,2	12,4	38,6	-38,6
Galicia	Manufacturas de consumo	7.829,5	26,2	21,6	3.876,3	14,3	69,2	3.953,2
	Sector automóvil	5.719,9	19,1	-2,0	4.809,9	17,8	-7,0	910,0
	Alimentación, bebidas y tabaco	3.857,0	12,9	16,2	5.288,2	19,5	34,7	-1.431,3
Madrid, Comunidad de	Productos químicos	20.505,2	34,7	90,5	21.951,4	19,8	7,6	-1.446,2
	Bienes de equipo	13.199,9	22,3	17,0	29.899,5	27,0	33,1	-16.699,6
	Productos energéticos	10.335,3	17,5	144,5	23.741,7	21,5	156,1	-13.406,4
Murcia, Región de	Alimentación, bebidas y tabaco	6.372,5	44,2	7,9	2.930,4	15,6	47,2	3.442,1
	Productos energéticos	4.017,9	27,9	43,8	12.077,5	64,2	105,2	-8.059,6
	Productos químicos	1.588,4	11,0	12,2	1.234,6	6,6	32,2	353,9
Navarra, Comunidad Foral de	Sector automóvil	4.046,9	37,8	12,1	1.731,6	23,8	29,5	2.315,3
	Bienes de equipo	2.761,2	25,8	5,3	2.132,3	29,3	29,5	628,9
	Alimentación, bebidas y tabaco	1.559,9	14,6	12,9	755,2	10,4	32,0	804,7
País Vasco	Bienes de equipo	10.450,5	32,1	12,7	5.583,1	19,0	21,5	4.867,4
	Semimanufacturas no químicas	8.164,2	25,1	26,2	5.106,5	17,3	31,6	3.057,7
	Sector automóvil	5.361,0	16,5	28,0	2.018,9	6,9	21,7	3.342,0
Rioja, La	Alimentación, bebidas y tabaco	798,4	38,3	7,3	419,1	24,6	14,1	379,3
	Bienes de equipo	422,0	20,3	14,0	306,5	18,0	30,4	115,4
	Semimanufacturas no químicas	347,0	16,7	22,5	407,1	23,9	28,7	-60,1

A.9. Comercio exterior en diciembre de 2022. Desglose de principales sectores por provincias

Provincia	Sector	EXPORTACIONES			IMPORTACIONES			SALDO
		Millones €	% total provincia	tva (%)	Millones €	% total provincia	tva (%)	Millones €
Albacete	Alimentación, bebidas y tabaco	35,9	26,3	9,3	21,4	19,1	27,8	14,4
	Bienes de equipo	27,7	20,3	96,9	49,0	43,5	162,8	-21,3
Alicante/ Alacant	Alimentación, bebidas y tabaco	181,5	33,0	13,5	64,5	13,4	22,0	116,9
	Manufacturas de consumo	163,5	29,8	14,9	207,4	43,1	0,7	-43,9
Almería	Alimentación, bebidas y tabaco	453,9	76,7	4,0	25,1	7,0	3,8	428,7
	Semimanufacturas no químicas	57,8	9,8	-22,3	13,7	3,8	-1,0	44,1
Araba/ Álava	Sector automóvil	173,7	30,9	15,5	166,9	33,2	115,6	6,8
	Bienes de equipo	156,2	27,8	-20,2	165,7	32,9	37,7	-9,5
Asturias	Semimanufacturas no químicas	164,2	35,5	-29,9	94,6	16,3	108,4	69,6
	Productos energéticos	106,1	22,9	1.127,6	213,9	36,8	222,5	-107,8
Ávila	Productos químicos	9,0	44,4	4.078,2	3,4	9,6	69,8	5,7
	Alimentación, bebidas y tabaco	8,1	40,0	49,4	26,6	75,9	274,6	-18,5
Badajoz	Alimentación, bebidas y tabaco	83,5	48,8	12,6	34,1	21,8	84,1	49,3
	Semimanufacturas no químicas	36,4	21,3	-22,4	10,1	6,4	-23,8	26,3
Balears, Illes	Productos químicos	78,0	56,6	7,9	20,0	7,6	-7,5	58,0
	Otras mercancías	13,3	9,7	2.580,1	0,5	0,2	25,9	12,8
Barcelona	Productos químicos	1.728,0	25,9	8,3	1.584,1	23,0	-6,0	143,9
	Sector automóvil	1.569,1	23,6	188,0	1.031,2	15,0	73,8	537,9
Bizkaia	Productos energéticos	255,7	25,7	102,6	796,3	52,1	61,1	-540,6
	Bienes de equipo	228,0	22,9	12,6	154,7	10,1	9,6	73,4
Burgos	Productos químicos	66,0	23,4	1,8	72,1	31,0	-1,4	-6,1
	Bienes de equipo	61,0	21,6	-4,3	37,2	16,0	28,9	23,8
Cáceres	Alimentación, bebidas y tabaco	19,3	38,3	14,4	4,4	4,8	-9,2	14,9
	Semimanufacturas no químicas	12,1	23,9	386,4	12,5	13,5	124,2	-0,4
Cádiz	Productos energéticos	309,2	36,6	-6,0	666,5	67,5	23,3	-357,3
	Bienes de equipo	291,5	34,5	953,5	15,6	1,6	-42,7	276,0
Cantabria	Bienes de equipo	64,3	24,5	31,2	53,7	21,2	47,3	10,6
	Alimentación, bebidas y tabaco	55,6	21,2	100,4	70,6	27,9	148,0	-14,9
Castellón/ Castelló	Semimanufacturas no químicas	280,1	31,3	-4,0	39,3	6,4	-3,6	240,9
	Alimentación, bebidas y tabaco	186,6	20,9	15,3	112,3	18,3	47,1	74,3
Ciudad Real	Alimentación, bebidas y tabaco	74,9	35,9	16,8	25,8	26,5	17,4	49,1
	Bienes de equipo	68,2	32,7	195,3	30,0	30,8	22,3	38,3
Córdoba	Alimentación, bebidas y tabaco	81,7	42,6	-11,4	38,4	32,4	140,3	43,3
	Semimanufacturas no químicas	56,2	29,3	-14,4	25,8	21,7	-39,5	30,5
Coruña, A	Manufacturas de consumo	572,5	50,2	21,6	220,0	20,0	29,8	352,5
	Productos energéticos	180,7	15,8	28,5	546,9	49,8	70,2	-366,2
Cuenca	Alimentación, bebidas y tabaco	44,8	58,5	13,4	6,9	16,0	-6,7	37,8
	Bienes de equipo	24,0	31,3	47,1	31,1	71,6	115,4	-7,1
Gipuzkoa	Bienes de equipo	412,9	53,0	-0,2	164,4	38,1	11,4	248,5
	Semimanufacturas no químicas	165,7	21,3	-2,9	80,2	18,6	0,7	85,5
Girona	Alimentación, bebidas y tabaco	287,1	45,2	31,2	65,2	22,2	11,8	221,9
	Productos químicos	115,5	18,2	48,1	80,5	27,4	7,2	35,0
Granada	Alimentación, bebidas y tabaco	78,2	49,1	-1,8	25,4	21,0	6,1	52,7
	Productos químicos	39,8	25,0	171,8	46,6	38,5	40,6	-6,8
Guadalajara	Bienes de equipo	74,0	34,8	-2,6	257,6	39,6	0,6	-183,6
	Manufacturas de consumo	71,3	33,5	20,1	94,7	14,6	0,7	-23,5
Huelva	Productos energéticos	162,8	23,7	-21,9	857,0	63,0	58,3	-694,3
	Semimanufacturas no químicas	154,2	22,4	37,8	4,4	0,3	51,9	149,8
Huesca	Alimentación, bebidas y tabaco	125,9	68,3	26,7	29,4	40,9	-2,6	96,5
	Productos químicos	30,2	16,4	8,0	15,3	21,3	-23,7	14,9
Jaén	Bienes de equipo	42,9	50,7	-7,9	29,6	31,9	-8,7	13,3
	Alimentación, bebidas y tabaco	17,5	20,7	-13,4	37,7	40,6	15,7	-20,2

A.9. (cont.)

Provincia	Sector	EXPORTACIONES			IMPORTACIONES			SALDO
		Millones €	% total provincia	tva (%)	Millones €	% total provincia	tva (%)	Millones €
León	Alimentación, bebidas y tabaco	45,8	35,5	41,0	30,0	36,2	60,2	15,8
	Manufacturas de consumo	23,0	17,8	87,1	14,3	17,2	15,7	8,7
Lleida	Alimentación, bebidas y tabaco	110,3	55,4	-1,4	69,7	48,3	44,4	40,6
	Bienes de equipo	29,8	15,0	55,7	21,3	14,7	39,5	8,5
Lugo	Semimanufacturas no químicas	16,9	26,8	191,1	8,6	13,5	7,0	8,3
	Materias primas	15,1	23,9	20,0	20,1	31,7	14,0	-5,0
Madrid	Productos químicos	1.887,3	37,2	24,4	1.502,8	17,2	-19,6	384,5
	Bienes de equipo	1.373,9	27,0	40,6	2.728,7	31,3	21,4	-1.354,8
Málaga	Alimentación, bebidas y tabaco	127,8	53,1	58,5	123,2	45,5	16,3	4,7
	Bienes de equipo	28,8	12,0	8,7	41,4	15,3	-10,8	-12,6
Murcia	Alimentación, bebidas y tabaco	557,9	44,2	3,7	242,9	17,7	-18,4	314,9
	Productos energéticos	379,1	30,1	39,9	801,7	58,6	40,5	-422,6
Navarra	Sector automóvil	293,0	35,2	29,6	133,8	24,3	81,2	159,2
	Bienes de equipo	257,9	31,0	35,2	148,0	26,9	-0,9	109,9
Ourense	Alimentación, bebidas y tabaco	23,9	25,5	47,3	20,2	31,5	-39,3	3,6
	Semimanufacturas no químicas	21,8	23,3	6,7	7,4	11,6	-31,9	14,3
Palencia	Sector automóvil	151,2	72,4	101,5	6,4	13,9	-51,7	144,8
	Alimentación, bebidas y tabaco	43,7	20,9	17,7	14,5	31,6	-8,8	29,2
Palmas, Las	Productos energéticos	67,4	49,9	-23,2	56,0	24,2	88,4	11,4
	Bienes de equipo	22,8	16,9	-12,2	39,3	17,0	62,3	-16,5
Pontevedra	Sector automóvil	488,3	44,2	11,7	310,4	34,0	-25,2	177,9
	Bienes de equipo	241,5	21,8	7,1	261,8	28,7	89,7	-20,3
Rioja, La	Alimentación, bebidas y tabaco	67,2	45,6	12,0	28,3	24,8	-8,7	38,9
	Bienes de equipo	29,2	19,9	49,9	27,7	24,3	0,0	1,5
Salamanca	Bienes de equipo	36,4	40,7	25,3	13,5	11,7	137,0	23,0
	Alimentación, bebidas y tabaco	25,2	28,2	6,4	4,4	3,8	10,8	20,8
Santa Cruz de Tenerife	Productos energéticos	32,5	61,3	-30,0	33,5	27,3	5,1	-1,0
	Alimentación, bebidas y tabaco	4,5	8,6	-12,0	27,3	22,2	-1,3	-22,7
Segovia	Semimanufacturas no químicas	22,9	45,9	52,1	4,5	12,8	-2,1	18,4
	Alimentación, bebidas y tabaco	12,1	24,3	8,7	7,0	19,8	22,5	5,1
Sevilla	Bienes de equipo	531,4	56,6	106,5	193,4	33,5	76,8	337,9
	Alimentación, bebidas y tabaco	266,4	28,4	6,4	199,6	34,6	40,9	66,7
Soria	Semimanufacturas no químicas	20,8	49,8	31,6	8,9	27,7	10,5	11,9
	Bienes de equipo	11,1	26,5	241,9	14,8	46,1	58,5	-3,7
Tarragona	Productos químicos	335,3	41,8	-3,9	201,4	13,2	-24,3	133,8
	Manufacturas de consumo	120,5	15,0	-7,0	63,5	4,2	-40,9	57,0
Teruel	Bienes de equipo	12,8	30,2	21,0	5,6	30,9	137,4	7,2
	Sector automóvil	9,7	23,0	234,6	0,4	2,3	-18,5	9,3
Toledo	Alimentación, bebidas y tabaco	63,1	30,9	1,7	80,0	22,2	41,7	-16,9
	Bienes de equipo	42,0	20,6	-0,2	62,9	17,4	-64,2	-20,9
Valencia/ València	Alimentación, bebidas y tabaco	515,8	28,3	2,0	305,7	16,2	2,8	210,2
	Bienes de equipo	400,3	21,9	49,1	477,4	25,3	21,7	-77,1
Valladolid	Sector automóvil	160,7	51,0	-19,5	271,7	53,1	84,0	-111,0
	Semimanufacturas no químicas	67,1	21,3	28,1	25,4	5,0	2,9	41,7
Zamora	Alimentación, bebidas y tabaco	19,6	80,4	13,4	6,2	30,9	-22,8	13,5
	Semimanufacturas no químicas	1,8	7,3	-36,2	1,0	4,7	132,3	0,8
Zaragoza	Sector automóvil	304,1	29,8	4,7	167,9	14,5	60,5	136,2
	Bienes de equipo	160,6	15,7	-0,1	412,7	35,6	56,0	-252,1
Ceuta	Bienes de equipo	0,8	48,4	-83,7	3,9	8,5	671,3	-3,1
	Productos químicos	0,5	33,5	615,0	0,1	0,1	17,4	0,5
Melilla	Bienes de consumo duradero	0,2	36,1	-80,6	0,0	1,0	-65,7	0,2
	Semimanufacturas no químicas	0,1	19,3	436,4	0,0	0,3	-90,2	0,1

A.10. Comercio exterior en enero-dic. de 2022. Desglose de principales sectores por provincias

Provincia	Sector	EXPORTACIONES			IMPORTACIONES			SALDO
		Millones €	% total provincia	tva (%)	Millones €	% total provincia	tva (%)	Millones €
Albacete	Alimentación, bebidas y tabaco	464,2	31,9	10,1	237,6	18,6	41,0	226,7
	Bienes de equipo	297,4	20,5	80,4	539,1	42,2	58,6	-241,7
Alicante/ Alacant	Manufacturas de consumo	2.315,1	32,8	12,9	2.539,5	42,7	23,4	-224,4
	Alimentación, bebidas y tabaco	1.837,1	26,0	9,4	881,4	14,8	12,4	955,8
Almería	Alimentación, bebidas y tabaco	3.849,7	66,8	13,2	280,4	5,9	16,0	3.569,2
	Semimanufacturas no químicas	999,9	17,3	16,0	145,7	3,1	12,8	854,3
Araba/ Álava	Sector automóvil	3.247,5	34,8	29,3	1.287,9	22,5	16,2	1.959,6
	Bienes de equipo	2.790,7	29,9	16,6	1.784,1	31,2	25,4	1.006,6
Asturias	Semimanufacturas no químicas	2.881,3	46,6	10,7	726,8	10,6	39,7	2.154,5
	Bienes de equipo	953,2	15,4	-5,5	654,1	9,5	26,4	299,0
Ávila	Alimentación, bebidas y tabaco	82,0	50,4	75,0	130,4	48,3	99,2	-48,4
	Productos químicos	29,9	18,4	1.025,9	42,8	15,8	24,5	-12,8
Badajoz	Alimentación, bebidas y tabaco	1.074,7	47,3	22,6	273,2	20,5	26,7	801,6
	Semimanufacturas no químicas	579,1	25,5	21,3	257,3	19,3	80,3	321,8
Balears, Illes	Productos químicos	1.074,9	41,3	25,4	345,3	15,3	-17,5	729,6
	Productos energéticos	487,5	18,7	54,2	305,9	13,6	77,4	181,6
Barcelona	Productos químicos	22.388,0	30,4	20,6	24.315,1	27,6	21,0	-1.927,1
	Bienes de equipo	12.468,3	16,9	12,5	17.323,8	19,7	21,6	-4.855,5
Bizkaia	Semimanufacturas no químicas	3.780,8	28,4	11,2	2.616,2	14,6	24,4	1.164,6
	Productos energéticos	2.861,4	21,5	109,4	8.563,1	47,6	88,3	-5.701,7
Burgos	Productos químicos	890,8	25,0	-11,2	918,4	31,2	31,4	-27,6
	Bienes de equipo	684,5	19,2	2,9	428,4	14,5	18,4	256,1
Cáceres	Alimentación, bebidas y tabaco	309,7	43,9	13,0	71,6	7,5	34,0	238,1
	Semimanufacturas no químicas	137,3	19,5	234,6	105,5	11,1	90,5	31,8
Cádiz	Productos energéticos	5.193,3	50,0	59,8	9.951,9	72,4	58,2	-4.758,6
	Semimanufacturas no químicas	1.290,5	12,4	8,5	675,6	4,9	29,9	614,9
Cantabria	Bienes de equipo	821,1	23,4	16,5	575,1	18,7	11,7	245,9
	Semimanufacturas no químicas	738,9	21,1	7,2	635,8	20,7	7,5	103,1
Castellón/ Castelló	Semimanufacturas no químicas	4.515,9	41,2	19,6	552,4	6,2	26,4	3.963,6
	Productos químicos	2.418,4	22,1	22,0	1.649,1	18,6	38,2	769,2
Ciudad Real	Alimentación, bebidas y tabaco	1.043,6	41,1	9,3	306,4	27,4	68,0	737,3
	Productos químicos	673,8	26,6	13,6	198,1	17,7	16,3	475,7
Córdoba	Alimentación, bebidas y tabaco	1.218,3	40,9	13,2	255,8	13,6	37,8	962,5
	Semimanufacturas no químicas	950,6	31,9	36,3	866,7	46,2	53,4	83,9
Coruña, A	Manufacturas de consumo	7.458,2	50,3	21,3	3.321,4	24,5	85,6	4.136,8
	Productos energéticos	2.439,2	16,4	121,0	5.363,7	39,6	111,7	-2.924,6
Cuenca	Alimentación, bebidas y tabaco	530,2	62,9	1,9	73,3	18,7	35,5	456,9
	Bienes de equipo	223,3	26,5	22,1	229,9	58,6	86,6	-6,6
Gipuzkoa	Bienes de equipo	4.987,6	50,3	14,1	1.972,2	34,3	17,3	3.015,4
	Semimanufacturas no químicas	2.270,5	22,9	32,2	1.376,2	23,9	35,7	894,3
Girona	Alimentación, bebidas y tabaco	3.251,6	41,8	18,7	786,6	19,4	27,1	2.465,0
	Productos químicos	1.418,4	18,2	19,7	1.106,5	27,4	14,1	311,9
Granada	Alimentación, bebidas y tabaco	932,3	58,6	5,1	309,2	23,8	39,3	623,0
	Productos químicos	233,9	14,7	25,4	405,1	31,2	34,0	-171,3
Guadalajara	Bienes de equipo	853,8	33,1	14,5	2.701,2	35,1	22,1	-1.847,4
	Manufacturas de consumo	659,9	25,6	15,8	1.144,9	14,9	31,9	-485,0
Huelva	Productos energéticos	2.399,7	26,3	17,0	8.885,5	61,1	83,8	-6.485,8
	Productos químicos	1.965,4	21,5	24,1	1.298,5	8,9	4,8	666,8
Huesca	Alimentación, bebidas y tabaco	1.271,7	59,4	10,4	367,5	35,2	30,5	904,2
	Productos químicos	462,1	21,6	37,6	334,1	32,0	18,9	128,0
Jaén	Bienes de equipo	635,5	44,0	6,6	403,7	31,9	5,9	231,8
	Alimentación, bebidas y tabaco	429,6	29,7	33,6	448,6	35,4	33,9	-19,0

A.10. (cont.)

Provincia	Sector	EXPORTACIONES			IMPORTACIONES			SALDO
		Millones €	% total provincia	tva (%)	Millones €	% total provincia	tva (%)	Millones €
León	Alimentación, bebidas y tabaco	491,2	29,7	24,8	313,9	31,0	56,0	177,2
	Semimanufacturas no químicas	355,2	21,5	22,0	119,3	11,8	-14,3	235,8
Lleida	Alimentación, bebidas y tabaco	1.811,6	62,4	13,6	806,0	44,8	55,3	1.005,7
	Bienes de equipo	277,8	9,6	26,4	306,5	17,0	60,2	-28,7
Lugo	Materias primas	237,1	31,4	100,2	240,6	30,7	38,9	-3,4
	Alimentación, bebidas y tabaco	189,2	25,1	-9,0	118,6	15,2	56,0	70,6
Madrid	Productos químicos	20.505,2	34,7	90,5	21.951,4	19,8	7,6	-1.446,2
	Bienes de equipo	13.199,9	22,3	17,0	29.899,5	27,0	33,1	-16.699,6
Málaga	Alimentación, bebidas y tabaco	1.425,8	49,5	6,0	1.279,6	40,6	8,8	146,2
	Productos energéticos	374,7	13,0	308,1	2,6	0,1	-36,8	372,1
Murcia	Alimentación, bebidas y tabaco	6.372,5	44,2	7,9	2.930,4	15,6	47,2	3.442,1
	Productos energéticos	4.017,9	27,9	43,8	12.077,5	64,2	105,2	-8.059,6
Navarra	Sector automóvil	4.046,9	37,8	12,1	1.731,6	23,8	29,5	2.315,3
	Bienes de equipo	2.761,2	25,8	5,3	2.132,3	29,3	29,5	628,9
Ourense	Semimanufacturas no químicas	369,0	30,1	16,1	143,6	16,6	24,2	225,4
	Alimentación, bebidas y tabaco	284,7	23,2	50,8	273,5	31,6	42,4	11,2
Palencia	Sector automóvil	1.165,3	61,6	-27,2	130,0	17,6	-44,6	1.035,4
	Alimentación, bebidas y tabaco	493,6	26,1	12,7	221,5	29,9	1,0	272,1
Palmas, Las	Productos energéticos	1.175,3	58,9	65,6	383,8	15,4	94,4	791,5
	Bienes de equipo	304,4	15,3	60,5	600,1	24,1	47,4	-295,7
Pontevedra	Sector automóvil	5.593,7	42,8	-2,4	4.708,8	39,6	-7,0	884,8
	Alimentación, bebidas y tabaco	2.269,4	17,4	13,2	2.626,9	22,1	21,6	-357,5
Rioja, La	Alimentación, bebidas y tabaco	798,4	38,3	7,3	419,1	24,6	14,1	379,3
	Bienes de equipo	422,0	20,3	14,0	306,5	18,0	30,4	115,4
Salamanca	Bienes de equipo	383,0	33,8	3,1	117,7	10,8	28,3	265,3
	Alimentación, bebidas y tabaco	326,5	28,8	25,5	67,7	6,2	25,9	258,8
Santa Cruz de Tenerife	Productos energéticos	550,8	43,0	48,4	307,3	21,2	105,4	243,5
	Bienes de equipo	547,9	42,8	989,1	184,6	12,7	9,7	363,2
Segovia	Semimanufacturas no químicas	246,0	37,0	58,5	64,3	18,3	24,3	181,7
	Alimentación, bebidas y tabaco	211,5	31,8	-12,9	43,7	12,5	22,2	167,7
Sevilla	Alimentación, bebidas y tabaco	3.457,6	39,4	24,3	1.752,3	26,8	50,2	1.705,3
	Bienes de equipo	2.947,9	33,6	28,5	2.287,8	35,0	20,3	660,2
Soria	Semimanufacturas no químicas	314,3	54,8	48,9	131,8	30,0	66,2	182,5
	Bienes de equipo	92,0	16,0	12,2	156,8	35,7	10,6	-64,8
Tarragona	Productos químicos	4.461,7	42,5	16,4	3.133,5	17,6	20,8	1.328,2
	Alimentación, bebidas y tabaco	1.269,1	12,1	8,9	2.611,9	14,6	54,9	-1.342,8
Teruel	Bienes de equipo	195,4	37,4	23,4	99,7	31,9	169,0	95,7
	Productos químicos	96,5	18,5	42,6	57,7	18,5	-3,6	38,8
Toledo	Alimentación, bebidas y tabaco	913,9	31,9	18,1	905,9	21,9	43,8	8,0
	Bienes de equipo	497,3	17,4	12,4	738,5	17,8	-1,6	-241,3
Valencia/ València	Sector automóvil	5.314,9	24,6	38,7	4.153,6	17,0	31,5	1.161,3
	Alimentación, bebidas y tabaco	4.704,9	21,8	2,3	3.673,4	15,0	27,2	1.031,6
Valladolid	Sector automóvil	2.529,1	52,3	-32,2	3.440,6	49,8	54,8	-911,5
	Semimanufacturas no químicas	885,8	18,3	134,8	383,1	5,6	26,3	502,6
Zamora	Alimentación, bebidas y tabaco	251,6	77,4	28,5	53,6	35,9	24,7	198,0
	Semimanufacturas no químicas	30,2	9,3	12,3	7,6	5,1	33,1	22,5
Zaragoza	Sector automóvil	4.047,5	29,4	4,8	1.338,2	10,0	-1,3	2.709,2
	Bienes de equipo	2.266,3	16,5	11,1	3.837,1	28,7	18,8	-1.570,8
Ceuta	Bienes de equipo	15,8	57,2	-34,2	14,8	3,9	538,3	0,9
	Productos químicos	4,5	16,2	5,5	0,8	0,2	-24,4	3,7
Melilla	Bienes de consumo duradero	8,1	56,3	-32,8	5,2	28,8	1.541,4	2,9
	Productos químicos	3,7	25,8	1.064,8	0,7	3,9	-32,9	3,0

Fuente: *Web Datacomex* de la Secretaría de Estado de Comercio con datos del Departamento de Aduanas e II. EE. de la Agencia Tributaria.

COMEX

Informe Mensual
de Comercio Exterior



GOBIERNO
DE ESPAÑA

MINISTERIO
DE INDUSTRIA, COMERCIO
Y TURISMO

SECRETARÍA DE ESTADO
DE COMERCIO